

Vandingsmaskine FM5500H



Fasterholt Maskinfabrik A/S
Ejstrupvej 22
DK-7330 Brande
Danmark

Telephone: +45 97 18 80 66
Telefax: +45 97 18 80 40
E-mail: mail@fasterholt.dk
Web: www.fasterholt.dk

Overensstemmelseerklæring	3
Generel sikkerhed	4
Betjeningsvejledning for Fasterholt FM 5500	4
Produktmærkning	5
Symboler, der er anvendt i dette produkt	5
Betjeningsinstruktioner	6
Igangsætning af FM5500H	6
Maskinen klargøres til vanding	6
Maskinen klargøres efter vanding	7
Vedligeholdelse	7
Vinterklargøring	8
Fejl ved Vandingsmaskinen	8
Teknisk Data	9
Nelson SR 150	9
Reserve dele	30
Forbro og trækstang	30
Forbro	32
Krydspor	34
Skærme	38
Turbine til tromle	40
Låsepal	44
Tromle	46
Stopbøjle	50
Hydraulik	52
Fladgear	56
Bagtræk	58
Dele på bagtræk	60
Luftbremse	62
Turbine montering	64
Bagtøj	74
Føler	82
Kanon	84

EF - Overensstemmelseserklæring

EEC Declaration of conformity

Fabrikant (navn og adresse):
Manufacture (name and address):

Fasterholt Maskinfabrik A/S

Adresse: Ejstrupvej 22,
Fasterholt
By: DK-7330 Brande
Land: Danmark
Web: www.fasterholt.dk

CVR: 58 83 28 12
TLF: +45 97 18 80 66
FAX: +45 97 18 80 40
E-mail: mail@fasterholt.dk

Erklærer hermed, at følgende produkt:
Hereby is certified that the following product:

Benævnelse, mærke, type:
Description, ID/mark, type:

Vandingsmaskine FM5500H

Evt. serienr.:
Serial No. if any:

Evt. bemyndigede organ og nr.
Notified body if any:

Evt. EF- typeattest:
EEC-type certificate if any:

Evt. Harmoniserede standarder:
Harmonised standards if any:

EN 908:1999+A1:2009.
DS/EN/ISO 12100:2011.
DS/EN/ISO 14120:2015.

Er fremstillet i overensstemmelse med bekendtgørelse nr. 693 af 10. juni 2013, der gennemfører EUROPA-PARLAMENTETS OG RÅDETS DIREKTIV 2006/42/EF om maskiner med senere ændringer.

Is made according to the announcement no.693 of 10. Jun 2013 that implements the DIRECTIV 2006/42/EC.

Navn, titel og underskrift af fabrikanten:
Name, title and signature of manufacture:

Dato/date

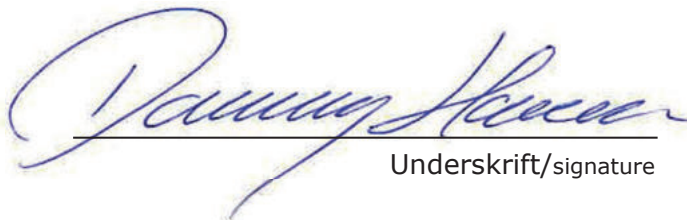

Underskrift/signature

!!! Vigtigt !!! GENNEMLÆS DETTE FØR DE TAGER DERES VANDINGSMASKINE I BRUG !!

Betjeningsvejledning for Fasterholt FM 5500

Ved anskaffelse af Deres Fasterholt Vandingsmaskine har De sikret Dem en dansk vandingsmaskine, men selv den bedste maskine yder kun topresultater, når den anvendes og behandles rigtigt.

For at opretholde maskinens overensstemmelse med EU-maskindirektivet er det nødvendigt at anvende originale reservedele. I modsat fald brotfalder overensstemmelsen, og sikkerheden er helt på eget ansvar.

Vandingsmaskinen er bygget til vanding med rent vand fra boring eller et vandløb.

1. Sikkerhedsforskrifter/advarsler!!

- Ophold på maskinen under vanding og transport er forbudt. **(forbundet med livsfare)**
- Skærmene er monteret for Deres skyld - lad dem blive på plads
- Husk efterspænding af hjulbolte
- Ved igangsætningen af maskinen i faldende terræn skal man være **MEGET** opmærksom på ikke at koble traktoren fra maskinen, før man har sat vandingsmaskinen i gear, da maskinen ellers kan løbe løbsk.
- Hvis et baghjul afmonteres, **SKAL MASKINEN VÆRE MEGET STABILT OPKLODSET**, for hvis den vælter, kommer den helt ned på siden at ligge.

ADVARSEL!!

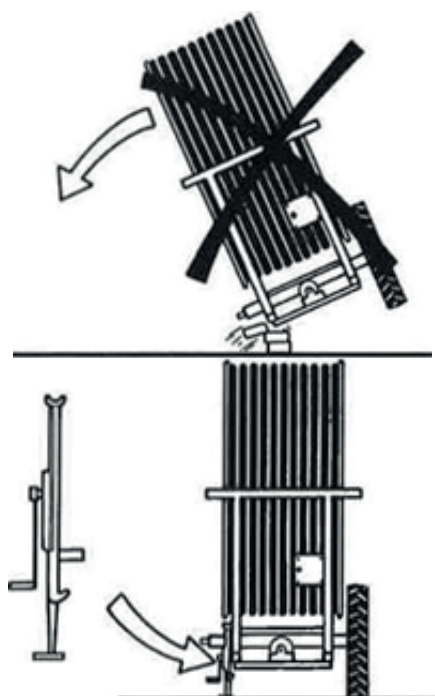

- NØDSTOP af maskinen sker ved at trække i wire til fejloprulningsbøjle, eller trykke STOP på COMPUTEREN
- Kileremme må først monteres, når maskinen er kørt ud første gang. (kun den første gang maskinen skal vande.)
- Kanonen skal vende ud til siden under udtræk af maskinen.
- **STÅ TIL SIDE**, når kanonen arbejder.
- **ADVARSEL** mod kontakt til elektriske luftledninger med maskinen eller vandstrålen. Så undgå vanding på eller ved stærkstrømsledninger.
- Under transport på ujævn vej/mark skal man køre **MEGET** forsigtig efter forholdene
- Max hastighed ved transport med vand i slangen 15 km/t.
- Ved parkering af maskinen skal man anvende stopklodser, som er monteret ved baghjul
- **FARE !!** Undgå svejsning i malingsfilmen! I tilfælde af svejsning skal alt maling fjernes fra svejse-området
- undgå indånding af slibestøv.
- Hydraulikolie kan være sundhedsskadelig idet:
- Kontakt med hud kan medføre allergi
- Indånding af olietåger kan medføre lungelidelser
- Lækage af olie under højt tryk er farligt, da en oliestråle kan skære sig ind i hud, øjne m.v.
- Hvis der konstateres lækage på hydrauliksystemet, stoppes dette omgående og fejlen udbedres.
- Bemærk at olien på grund af drift kan være 70 grader celsius varm eller sågar mere. Dette kan medføre fare for skoldning ved adskillelse.
- **VIGTIGT** Maksimal ladeeffekt på batteriet er 2 amp. Ved at lade mere en 2 amp. kan batteriet revne. Batteriet skal oplades ved en temperatur inden for 0c-+40c. Placer **ALDRIG** batteriet i en lukket container under en opladning. Skal i vinterperioden afmonteres og opbevares indendørs i fuld opladet tilstand på et tørt sted.
- Undgå gnister og flammer på og omkring batteriet.
- Undgå at kortslutte batteriet.
- Adskil aldrig batteriet
- Hvis kontakt med svovlsyre fra batteriet sker, vask øjeblikkeligt med vand. Hvis syren kommer i kontakt med øjnene, skyl grundigt med vand og søg straks lægehjælp.
- Vær opmærksom på batterikabinettet. Hvis der er revner, misdannelser etc., utæthed af elektrolyt, udskift batteriet straks.
- Hvis batteriet er beskidt, rengøres det snarest.
- Bortskaffelse af oliespild:
- Hvis der konstateres oliespild, skal det øjeblikkeligt fjernes med klude eller olieabsorberende pulver.
- Spildte produkter samt klude og pulver anvendt ved oliespild opbevares i lukkede metal holdere og afleveres til det kommunale opsamlingssted.
- Bortskaffelse af batteri, slange, dæk og andre dele på vandingsmaskinen skal ske til en godkendt genvindingsplads.

Skal maskinen flyttes via offentlig vej, skal maskinen først tømme for vand.

Symboler, der er anvendt i dette produktet

Følgende symboler er anvendt i dette produkt samt følgende dokumentation.



ADVARSEL Bliver angivet som en potentielt farlig situation, hvis den ikke undgås, kan det medføre til dødsfald eller alvorlig personskade.

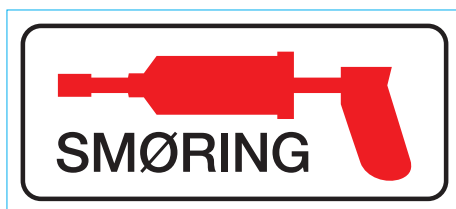

SMØRING Bliver angivet som i henhold til service beskrivelsen



SERVICEADVARSEL Bliver angivet som en advarsel fare ved service

Igangsætning af FM5500H

Maskinen køres i transportstilling til marken. Når maskinen er ved den afgrøde, der skal vandes, frakobles traktoren det forreste træk. Traktoren tilkobles det bagerste træk. Stik til el-bremse monteres i hunstik for lys på traktoren. Derefter drejes der op i afgrøden og stopes.

Slå stoppalen ved slangetromle fra.

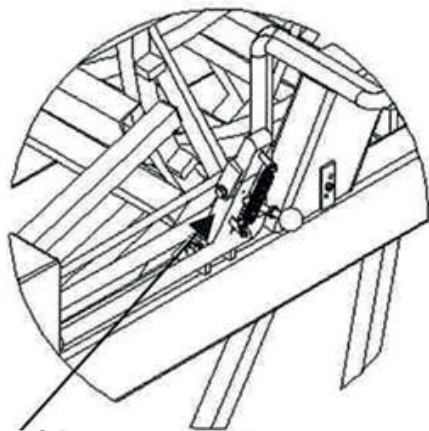

Stoppalen ved slangetromle slås fra ved udlægning af slange

Husk !! Ved igangsætningen af maskinen i faldende terræn, skal man være **MEGET** opmærksom på ikke at koble traktoren fra maskinen, før man har sat den i gear, da maskinen ellers kan løbe løbsk.

Sikkerhedsstop

Ved vanding



Ved transport

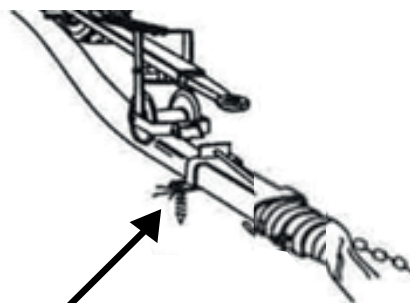

Jordspyd

Fastgør trækstangen med de lange jordspyd. Trækstangen sænkes ned over slangen, og sikkerhedsstop udløses, således at slangerullen kører på slangen

Maskinen køres ud med **maks. 5 km/t** således at man med el-bremsen altid kan holde slangen helt stram. Hvis man ikke lægger slangen lige ud, skal man være **meget opmærksom** på at slangen hele tiden er strammet til på slangetromlen.

Maskinen bør mindst køres helt ud hver 3. gang.

Før man begynder at køre maskinen ud, skal man nulstille PROGRAM REGN. Dette gøres ved at man trykker VIPPEKONTAKTEN, der sidder på siden af el-boksen, opad (nulstille).

Under udkørsel af maskinen skal VIPPEKONTAKTEN være i midten (udkørsel), så den ikke kan nulstille på vejen ud. Efter udkørsel skal man trykke VIPPEKONTAKTEN nedad (drift).

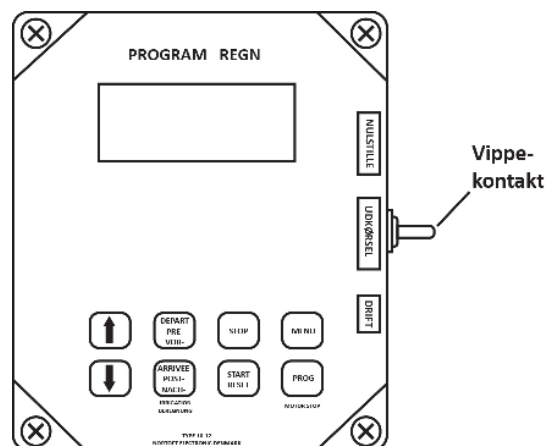

HUSK altid at **VIPPEKONTAKTEN** skal trykkes nedad under drift, da maskinen ellers ikke kan køre.

Maskinen klargøres til vanding

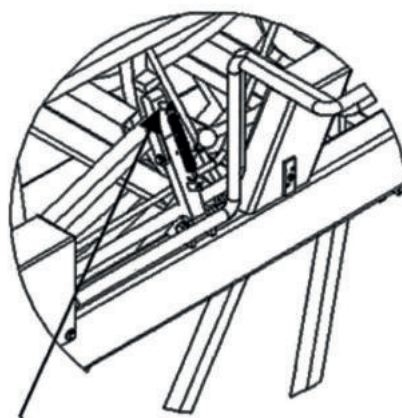

Stoppalen ved slangetromle slås til ved drift.
Husk også at løsne elbremse og at tage stikket til elbremse af traktoren.

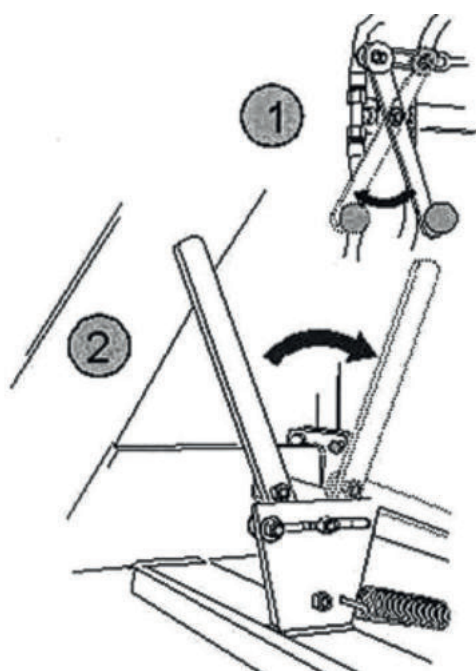

Husk at lukke hanen til frikobling (**Håndtag "1" skal rykkes ud**) og at tilkoble med koblingshåndtaget.

(**Håndtag "2" trykkes ind**)

Fødeslange påsættes hydrant. Herefter åbnes hydranten, pumpen startes, og vandingen kan påbegyndes.

Ved opstart af vanding se betjeningsvejledning for PROGRAM REGN.

Maskinen sættes i gear. (Husk at vælge det rigtige gear til den fart du vil køre. (Se i tabel herunder eller på maskinen ved el-styring.)

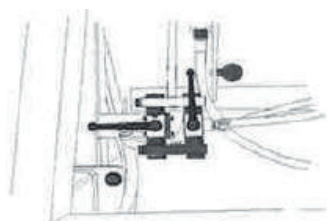

1.GEAR
20-30 meter
pr. time

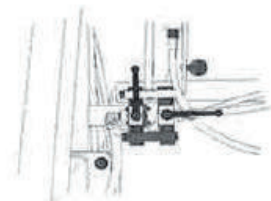

2.GEAR
30-45 meter
pr. time

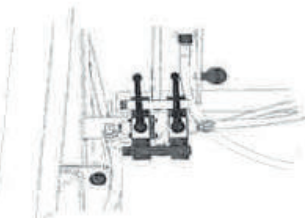

3.GEAR
45-90 meter
pr. time

Maskinen klargøres efter vanding

Efter endt vanding åbnes hane ved omløb (**Håndtag "1" skal trykkes ind**), så man kan få gearkasse ud af gear (**Håndtag "2" trækkes ud**). Hvis der er spændinger i bagtøjet, kan man dreje indgangsaksel med en gaffelnøgle, så man kan få koblingen fri.

HUSK ALTID KOBLINGEN SKAL VÆRE FRI, (KOBLINGSHÅNDTAG TRÆKES TILBAGE) NÅR MASKINEN IKKE SELV KØRER

Vedligeholdelse

1. gang pr. uge.:

Kontroller, at der ikke kommer vand i olien på bagtøj og hydrauliksystem.

Styretøj, rullekæde til slangestyr, rullekæde til fremtræk, krydsporsaksel til slangestyr smøres med vandafvisende fedt.

Kontrol af dæktryk:

Lufttryk i baghjul: FM 5500H: 2.4 bar

(Traktormønster)

FM5500H: 2.4 bar

(Græsmønster)

Lufttryk i forhjul: FM5500H: 2.7 bar

Kontroller at forreste og bagerste træk følges ad.

Filter ved udtag til turbine renses efter behov.

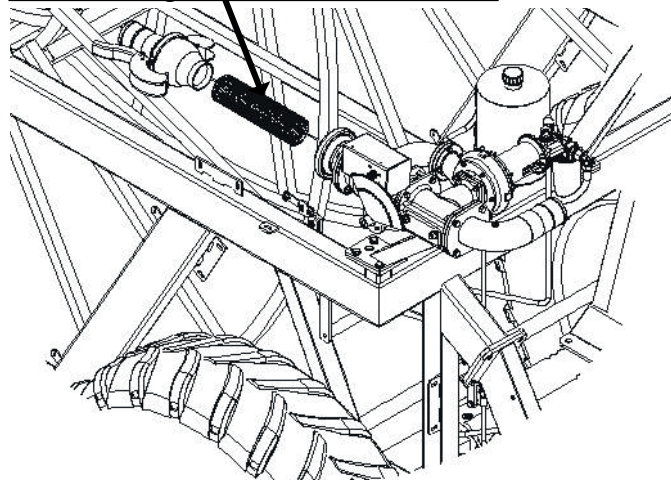

Kontroller at slangen ligger pænt på slangetromle.

Husk jævnligt at kontrollere styrelus i slangestyr

Husk jævnligt at efterspænde hjulboltene

Tilspænding af bolte i baghjul: 450 Nm

Tilspænding af bolte i forhjul: 330 Nm

BEMÆRK:

Batteriet bør oplades en gang om måneden i sæsonen for at opretholde fuld effekt og forøge levetiden.

Vinterklargøring

Maskinen tømmes for vand:

Maskinen kan kun tømmes for vand med luft. Ved tømning skal der anvendes specialkompressor.

HUSK !!

Koblingen ved filter åbnes.

Hane i bund af turbine åbnes

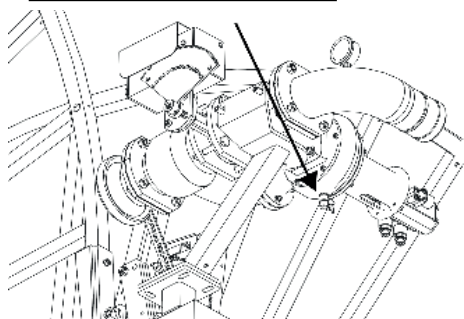

På maskiner med stop for højtryk skal man tykke på START, så hovedventilen åbnes og vandet frit kan løbe ud. (Afmonter ledning til batteriet så stopventil ikke lukker igen.)

Batteri afmonteres og monteres først næste gang, hvor maskinen skal bruges.

Smøring af:

Forhjulssnav, forhjulsspindel, slangestyrt, lejer ved slangestyrt, pariserhjul.

Olie i bagtøj og hydrauliktank kontrolleres for vand. Olien i bagtøj / fladgear bør skiftes hvert 1000 timer. Hydraulikolie og filter bør også skiftes hvert andet år.

Styretøj, rullekæde til slangestyrt, rullekæde til fremtræk, krydsporsaksel til slangestyrt smøres med vandafvisende fedt.

Kontrol af dæktryk.

Styrelus bør udskiftes hvert år.

Fejl ved Vandingsmaskinen

Nedennævnte kontrolleres inden montør rekvireres:

1. Hvis maskinen vander, men ikke kører:
 - a. Kontroller at den står i gear.
 - b. Kontroller om den er ved at eftervande eller forvande. (kan ses på displayet under menu 3.)
 - c. Kontroller om hane til trykfald er lukket.
 - d. Kontroller at endestopføler er på plads. (Kan ses på displayet under menu 2.)
 - e. Kontroller at vippekontakten står på drift.
 - f. Kontroller at hane til frikobling er lukket (ved hydraulikmotor)
 - g. Kontroller at filter ved udtag til turbine ikke er stoppet.
 - h. Kontroller at turbinen kan løbe let rundt.

2. Hvis maskinen ikke ruller slangen korrekt op kan det skyldes:
 - a. At slangestyret skal justeres:
 - Justeringen foretages ved at afmontere kæde fra slangestyrt til krydsporsaksel. Derefter drejes krydsporsakselen indtil slangestyret passer med slangen igen, hvorefter kæden monteres igen.
 - b. At styrelusen er slidt og skal skiftes.
 - c. At der ikke er tryk nok på tromleoptræk. (rekvirer montør)
3. Tvangsstyring for og bag følges ikke ad og tvangsstyringen affjedrer ved påvirkning:
 - a. Der er en utæthed ved kobling eller samlinger, så olien er løbet ud, og der er luft i systemet.
 - b. Systemet skal udluftes. (rekvirer montør)

Data for FM5500H m.dobbeltpumpe

Slange PEL 125 mm:

Kapacitet op til 100m³ - slangelængde fra 650 til 1000 m.

Hjulstørrelse:

Baghjul: 600/65x28" x 16 lag (Traktormønster): 2.4 bar
600/55x26.5" x 16 lag (Græsmønster) 2.4 bar

Forhjul: 500/50x22.5" x 16 lag - lufttryk: 2.7 bar

Hastighed ved 55m³ og opefter:

20 - 45 meter pr.time

Vægt på FM5500H:

Vægt uden vand med 1000 m125 mm.slange: 7.940 kg.
Vægt med vand med 1000 m125 mm.slange: 16.590 kg.

Sporbredde (baghjul):

2050 mm

Kanon:

Nelson SR 150

Olie og smøring:

Olie i bagtøj: 27 liter 80/90 gearolie
Olie i fladgear: 1,5 liter 80/90 gearolie
Olie i gear ved oliemotor: 3,5 liter 80/90 gearolie (hvert 2.år)

Hydraulikolie(Tank):

14 liter STATOIL
Hydraway HVXA 46

Fedt til smøring:

STATOIL Moly Way
EP2 eller tilsvarende.

Bredde (baghjul):

265 cm

Længde uden træk:

825 cm

Længde med træk:

1060 cm

Højde:

434 cm

Nelson SR 150 er justeret til danske forhold fra fabrikken og klar til anvendelse efter følgende tre skridt:

1. Vælg den dysestørrelse, som passer bedst til Deres brug, og monter den. Ydelserne for de forskellige størrelser fremgår af tabellen nedenfor.
2. Juster stopanslag på delcirklen, så de får den ønskede vandingsvinkel.
3. Der er smørenippler som gerne skal kigges til 1 gang om ugen for påfyldning

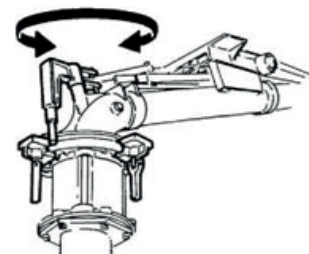

JUSTERING

Det eneste, man kan justere, er kontravægten på drivarm. Ved at flytte kontravægten frem, vander kanonen langsomt fra side til side, og hvis man flytter kontravægten tilbage, vander den hurtigt. Hvis den ikke vander hurtigt nok, kan der afmonteres bremsefjeder (nr.778474) parvis (kontakt serviceafdelingen)

ADVARSEL: JUSTERING MÅ IKKE FINDE STED, NÅR KANONEN VANDER!! FARE.....: HØJT VAND-TRYK - HOLD AFSTAND!!
TABEL FOR NELSON SR 150

Dysetabel for Nelson SR150 kanon, 21°- Plastdyser.

Tryk (Bar)	18mm		19mm		20mm		21mm		22mm		23mm		24mm	
	m ³ /h	Rad.(m)	m ³ /h	Rad.(m)	m ³ /h	Rad.(m)	m ³ /h	Rad.(m)	m ³ /h	Rad.(m)	m ³ /h	Rad.(m)	m ³ /h	Rad.(m)
3,5	20,2	32,5	22,7	33,5	25,4	34,5	28,0	36,0	30,9	36,5	34,1	37,5	37,5	38,8
4,0	21,6	33,5	24,3	34,5	27,1	35,7	29,9	36,5	33,0	37,8	36,4	38,8	40,1	40,0
4,5	22,9	34,5	25,7	35,7	28,7	36,5	31,7	37,8	35,0	39,2	38,6	40,5	42,5	41,4
5,0	24,2	35,2	27,1	36,5	30,3	37,8	33,4	39,2	36,9	40,5	40,7	41,4	44,8	42,7
5,5	25,3	36,5	28,5	37,8	31,7	38,7	35,1	40,0	38,7	41,4	42,6	42,7	47,0	44,0
6,0	26,5	37,4	29,8	38,7	33,1	40,0	36,6	41,4	40,4	42,7	44,5	44,0	49,0	45,3

Tryk (Bar)	25mm		26mm		27mm		28mm		29mm		30mm		31mm	
	m ³ /h	Rad.(m)	m ³ /h	Rad.(m)	m ³ /h	Rad.(m)	m ³ /h	Rad.(m)	m ³ /h	Rad.(m)	m ³ /h	Rad.(m)	m ³ /h	Rad.(m)
3,5	41,0	39,6	44,8	40,5	49,0	41,8	53,3	42,7	57,9	44,0	62,8	44,8	67,8	45,8
4,0	43,8	40,9	47,8	42,2	52,3	43,1	57,0	44,5	61,9	45,8	67,1	46,6	72,5	47,5
4,5	46,5	42,7	50,7	43,6	55,5	44,5	60,5	45,8	65,7	47,0	71,2	48,0	76,9	49,3
5,0	49,0	44,0	53,5	44,5	58,5	46,2	63,8	47,5	69,2	48,4	75,1	49,7	81,1	50,6
5,5	51,4	44,5	56,1	46,2	61,4	47,5	66,9	48,8	72,6	50,2	78,7	51,0	85,0	52,4
6,0	53,7	46,2	58,6	47,5	64,1	48,8	69,9	49,7	75,8	51,0	82,2	52,4	88,8	53,7

Tryk (Bar)	32mm		33mm		34mm	
	m ³ /h	Rad.(m)	m ³ /h	Rad.(m)	m ³ /h	Rad.(m)
3,5	73,1	46,6	78,7	47,5	84,5	48,4
4,0	78,1	48,4	84,2	49,3	90,3	50,2
4,5	82,9	50,2	89,3	51,0	95,8	51,9
5,0	87,4	51,9	94,1	52,8	101,0	53,2
5,5	91,6	53,2	97,8	54,1	105,9	55,0
6,0	95,7	54,6	103,0	55,4	110,6	56,3



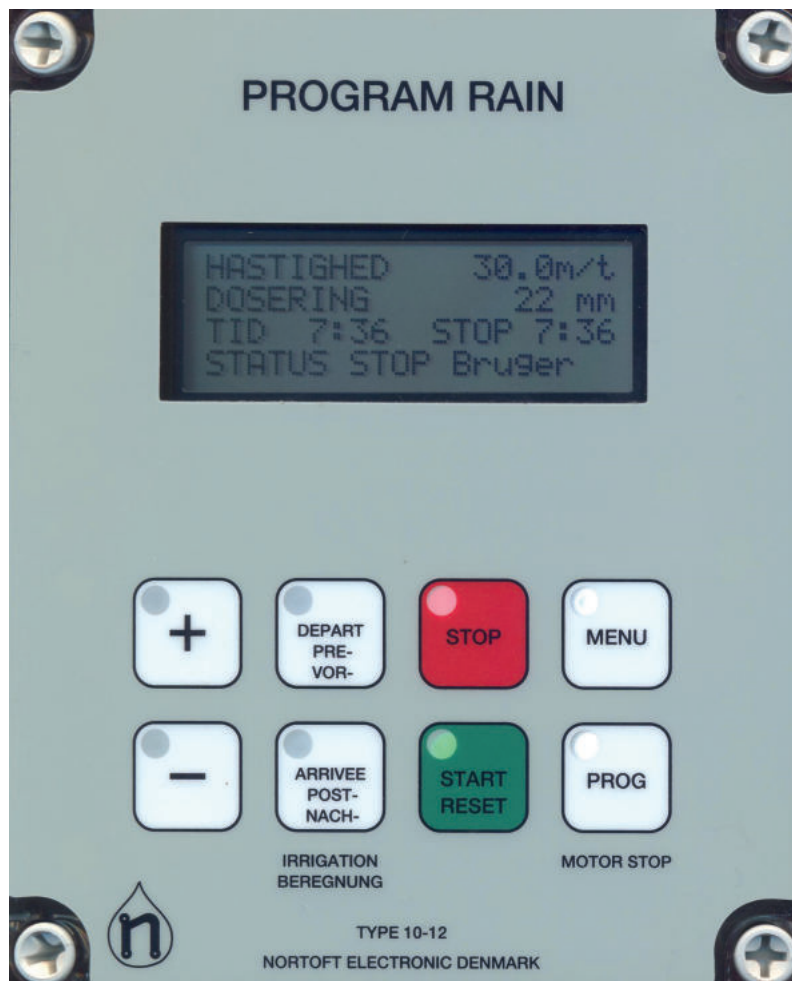

Funktioner:

Hastighedsregulering
 For- og eftervanding
 4 forskellige hastigheder på dellængder af banen
 Ur
 Indstilling af start tid
 Stoptid er vist i displayet
 Længde af slangen
 Aktuell hastighed
 Batteri volt
 Laderegulator

Tryksensor
 Stopsensor
 Hastighedssensor
 Motor 1, reguleringsmotor
 Motor 2, stopmotor
 Langsom start af turbine
 Langsom lukning for indløbet
 Vandmængde + spredbredde
Tilkøb:
 GSM, SMS beskeder for fjernbetjening.
 Analog tryk føler.

Kort Brugervejledning



Flyt maskine:

HASTIGHED	30.0m/t
DOSERING	22 mm
TID	7:28 STOP 7:28
STATUS	STOP Sensor

Flyt maskine til en ny bane. Display viser start og stop tid. Træk slangen ud til banens ende. (ex 250 m)

Vælg hastighed:

HASTIGHED	30.0m/t
DOSERING	22 mm
TID	7:56 STOP17:16
STATUS	STOP Sensor

Display viser nu stop efter 9t20m. Tryk "+" eller "-" tast for at stille hastighed. Hastighed kan ændres under vanding.

HASTIGHED	25.0m/t
DOSERING	26 mm
TID	7:58 STOP17:58
STATUS	STOP Sensor

HASTIGHED er blevet mindre, **DOSERING** er større og **STOP** senere.

Start og vælg herefter FOR- og EFT

HASTIGHED	25.0m/t
DOSERING	26 mm
TID	7:58 STOP17:58
STATUS	STOP Sensor

Tryk START for at starte, For **FOR-** og **EFTER** vanding, tryk PRE- og POST- vanding henholdsvis.. STOP tid vil blive senere når FOR- og EFTER vanding er tilvalgt.

Maskinen starter:

HASTIGHED	25.0m/t
DOSERING	26 mm
TID	8:00 STOP18:38
STATUS	Vander

Turbinen vil starte når vandtrykket forøges, efter lidt tid har regulatoren fundet den korrekte hastighed. Vanding forsættes indtil STOP SENSOR aktiveres ved banens ende.

-FOR vanding

HASTIGHED	25.0m/t
DOSERING	26 mm
TID	8:02 STOP18:38
STATUS	Forvander

Hvis der er valgt fovanding, stopper turbinen umiddelbart efter start og forvanding udføres. Når forvandingstiden er slut, starter turbinen og maskinen ændrer status til Vander

-EFTER vanding

HASTIGHED	25.0m/t
DOSERING	26 mm
TID	18:20 STOP18:38
STATUS	Eftervander

Hvis der er valgt eftervanding stopper turbinen ved enden af banen, når stopsensor aktiveres herefter startes eftervanding.

Stop:

HASTIGHED	25.0m/t
DOSERING	26 mm
TID	18:38 STOP18:38
STATUS	STOP Sensor

Stop sensor aktiveres turbine og vand lukkes. Maskinen er nu klar til at blive flyttet til en ny bane.

Generel brugervejledning

DISPLAY

HASTIGHED	30.0m/t
DOSERING	22 mm
TID	14:10 STOP 7:43
STATUS	Vander

Standard visning

ZONE	1	30.0m/t
DOSERING		22 mm
TID		14:10 STOP 7:43
STATUS		Vander

Standard visning, ZONE vanding er tilvalgt.

DISTANCE	123m
BATTERI	12.8V
LADER ON	0.231A
FOR	0:45 EFTER0:45

Tryk tasten **MENU** 1 gang for visning af menu 2

TRYK SENSOR	█
STOP SENSOR	█
HASTH. SENSOR	█
MOT1 0.0A	MOT2 1.8A

Tryk tasten **MENU** 2 gange for visning af menu 3

A. HASTIGHED	22m/t
START	0:00
STOP	7:43
DRIFTS TIMER	123t

Tryk tasten **MENU** 3 gange for visning af menu 4

0m	30.0m/t	0m
0m	30.0m/t	0m
0m	30.0m/t	0m
0m	30.0m/t	0m

Tryk tasten **MENU** 4 gange for visning af menu 5

SIGNAL	23
NETWORK HOME	
A:	+45123456
B:	+45234567

Tryk tasten **MENU** 5 gange for visning af menu 6
(Kun hvis GSM er valgt)

Når tegner █ vises i display, betyder det at den pågældende funktion er ON

Standard menu:

HASTIGHED	30.0m/t
DOSERING	22 mm
TID	14:10 STOP 7:43
STATUS	Vander

Standard visning

HASTIGHED	Hastighed. Kan altid ændres under vanding ved brug af "+" og "-" taster.
ZONE	Aktuelle zone 1..4, med tilsvarende hastighed. Hastighed kan ikke ændres. (Zone Aktiv)
DOSERING	Dosering er beregnet ud fra hastighed og konstanter og viser der aktuelle antal mm for vandingen. Når HASTIGHED øges, bliver DOSERING mindre. (Konstanter 11 og 12)
TID	For at indstille tiden: Sæt HASTIGHED til 11.1 m/t, og tryk PROG taste 3 + 1 gange, til display viser <CONST 1 TIME>, så kan tiden stilles med "+" og "-" taster. Når batteriet har været afbrudt viser uret 0:00 indtil det bliver stillet påny.
STOP	Tiden hvor vandingen er færdig incl. for- og eftervanding. Er uret ikke stillet og viser 0:00 er det den totale vandingstid der vises.

STATUS

Status for vanding ex:

```
< Stop Sensor >
< Vander >
< Forvander >
< Eftervander >
< LAVT tryk >
```

Se forklaring i STATUS kapitlet.

Hvis display viser: **LAV BATTERI** istedet for HASTIGHED, er batteri spændingen under 11.8 V og batteriet skal oplades.

MENU 2

DISTANCE	123m
BATTERY	12.8V
LADER ON	0.231A
FOR	0:45 EFTER0:45

<u>DISTANCE</u>	Længden af den udtrukne slange. Længden kan ændres umiddelbart efter tryk af PROG taste 3 gange, ved brug af "+" og "-" taster.
<u>BATTERY</u>	Batteri spænding.
<u>LADER ON</u>	Viser når batteri bliver oplades af solcelle.. Batteriet bliver ladet, når spændingen er under 14.0 volt.
<u>FOR</u>	Viser forvandingstid.
<u>EFTER</u>	Viser eftervandingstid.

For- og eftervandingstid kan ændres umiddelbart efter tryk af **PRE-** eller **POST-** taste, ved brug af "+" og "-" taster.

MENU 3

TRYK	SENSOR	█
STOP	SENSOR	█
HASTH. SENSOR		█
MOT1	0.0A	MOT2 1.8A

TRYK SENSOR

Viser at trykket er højt når blok er tændt. **Maskinen kan kun køre når trykket er højt.** Er der ikke monteret tryk sensor (Maskindata 14 = 0), kører maskinen uanset tryk status.

Maskinen kan monteres med analog tryksensor. Sensor skal forbindes ifølge diagram. Funktioner for tryksensor, bortset fra visning af tryk, er de samme som ved digital tryksensor. Der er konstanter vedrørende tryksensor type. Ligeledes er setpunkt og hysteresis valgbart for den enkelte maskine.

TRYK		6.2	█
STOP	SENSOR		█
HASTH. SENSOR			█
MOT1	0.0A	MOT2	0.0A

Viser trykket i [BAR] (00.0) eller [PSI] (000). Trykket er højt når █ er tændt.

Maskinen kan kun køre når trykket er højt.

Er der ikke monteret tryk sensor (Maskindata 14 = 0), kører maskinen uanset tryk status.

TRYK		--.-
STOP	SENSOR	█
HASTH. SENSOR		█
MOT1	0.0A	MOT2 0.0A

STOP SENSOR

Viser at magnet er ud for stop sensor, når blok er tændt.

Maskinen kan kun starte når magneten er ud for stop sensor.

Stop sensor har 3 funktioner:

1. Reset distance.
2. Eftervanding.
3. Stopper pulser til regulatormotoren.

HASTH. SENSOR

Til test af hastighedssensor, blok er kun tændt, når magnet passerer føler.

MOT1, MOT2

Viser den aktuelle strøm til motor. Når strømmen overstiger 4.5 A, stoppes motor.

Hvis strøm overstiger 4.5A, og ventil ikke er i den yderposition, kan der være en blokering i ventilen.

MENU 4

A. HASTIGHED	22m/t
START	0:00
STOP	7:43
DRIFTS TIMER	123t

- A. HASTIGHED Viser den aktuelle hastighed. D.v.s. den hastighed maskinen kører nu. Den kan bruges til at finde, hvor hurtigt maskinen kan køre. Den aktuelle hastighed kan afvige lidt fra den indstillede, særlig i starten. Dette betyder ikke noget, da regulering sørger for at gennemsnits hastigheden inden for 10 meter er korrekt.
- START Startforsinkelse af maskine. Starttid af maskine kan forsinkes med op til 24 timer. For at indstille starttiden, tryk **PROG** taste 3 gange og tiden kan indstilles ved brug af "+" og "-" tasterne.
- STOP Tiden hvor vandingen er færdig ved forsinket start.
- DRIFTS TIMER Viser hvor mange timer maskinen har kørt, siden elektronikken startede første gang.

MENU 5

0m	30.0m/t	0m
0m	30.0m/t	0m
0m	30.0m/t	0m
0m	30.0m/t	0m

Denne menu er for vanding med forskellige hastigheder på zoner af banen.
Tryk **PROG** tasten 3 gange for programmering af zoner.
Se senere kapitel for detaljer..

MENU 5

SIGNAL 23
NETWORK HOME
A: +45123456
B: +45234567

	SIGNAL	GSM signal styrke.
--	--------	--------------------

NETWORK	GSM netvært
---------	-------------

A:	Første nummer på "SMS" listen.
----	--------------------------------

B:	Anden nummer på "SMS" listen.
----	-------------------------------

Se GSM kapitel for detaljer..

START:

Turbinen kan kun starte, hvis magneten er ud for endestopsensoren (eller endestopsensorerne). Se 3. menu for kontrol af STOP SENSOR. Når der trykkes på tasten **START**, åbnes først for vandet. Dernæst lukker regulatorventilen for omløbet uden om turbinen. (Turbinen starter). Hvis endestopsensoren ikke er på plads, kan der kun åbnes for hovedventilen, som straks lukker igen. Bruges hvis man vil fjerne trykket før fødeslangen afmonteres ved hydranten..

UDSÆTTELSE AF STARTTIDSPUNKTET

Tryk først **STOP** tasten for at lukke for tilførsel af vandet. Tryk derefter **MENU** tasten 3 gange og **PROG** 3 gange. Starttiden kan stilles ved brug af "+" og "-" tasterne. Til sidst kan for- og eftervanding vælges. Afslut med tryk på **MENU**. Info: Uret kan kun stilles fremad.

STOP:

Når magneten fjernes fra endestopsensoren stopper turbinen, og hovedventilen lukker for vandet (Åbner for vandet ved undertryk). Hvis eftervanding er valgt, stopper indtrækket, når magneten fjernes fra sensoren, og efter eftervandingstiden lukkes hovedventilen. Når der trykkes på **STOP** tasten, stopper turbinen straks, og hovedventilen lukker for vandet, uanset om der er valgt eftervanding

OVERVÅGNING:

Program Regn har indbygget et system for overvågning. Overvågningen træder i funktion hvis maskinen, af en eller anden grund, har vandet på samme sted længere end en specificeret tid. Denne tid er fabriksindstillet til 20 minutter. Sættes tiden til 0 er der ingen overvågning. (Se konstanter side 17 for indstilling af tiden for overvågning). Hvis overvågning af hastighed under 50%, af forvalg, ønskes, vælges hastighed overvågning, sammen med overstående tid.

HASTIGHED:

Hastigheden indstilles med ved brug af "+" og "-" tasterne. Først tælles op med 0,1 m/t. Efter 10 trin tælles op med 1 m/t. Hastigheden kan når som helst ændres under vandingen.. Ændres hastigheden under vandingen, vil dosering og tiden for resten af vandingen straks beregnes på grundlag af den nye hastighed.

FORVANDING:

Hvis der ønskes forvanding trykkes på tasten **PRE**- Forvandingstiden beregnes som 8 x tiden for at køre 1 m ved den aktuelle hastighed. Konstanten kan ændres individuelt til for- og eftervanding. (Se konstanter). Hvis der er valgt forvanding, kører maskinen ca ½ m frem hvorefter maskinen stopper og står stille så længe der er forvanding. I menu 2 kan aflæses antal minutter, der er tilbage af forvandingstiden. Hvis forvandingen ønskes ophævet, trykkes tasten **START**. Herved ophæves både for- og eftervandingen, og turbinen starter.

EFTERVANDING:

Hvis der ønskes eftervanding trykkes på tasten **POST**- Eftervandingstiden beregnes som 8 x tiden for at køre 1 m ved den aktuelle hastighed. Konstanten "8" kan ændres individuelt for for- og eftervanding. (Se konstanter side 17). Eftervanding starter nedtælling når magneten fjernes fra stopsensoren. Når stopsensoren aktiveres, stopper turbinen og eftervandingen tælles ned (se menu 2). Når eftervandingstiden er gået, lukkes for hovedventilen. (Åbnes ved anlæg med stop for undertryk). Ved maskiner med mekanisk endestop: Turbinen stopper, når stopsensoren aktiveres. Efter eftervandingstiden starter turbinen, og maskinen kører til det mekaniske endestop. Ved tryk på **START** annulleret eftervanding. Hvis konstant nr. 8, tidlig stop, er valgt, vil maskinen stoppe når den når den valgte distance.

PROGRAMMERING AF 4 FORSKELLIGE HASTIGHEDER:

Slangen skal være trukket ud før programmeringen, så computeren kender antal meter på vandingsbanen. I det følgende eksempel er det forudsat, at den udrullede slange er 400 m. Tryk tasten **PROG** 3 gange og displayet vil vise:

400m	30.0m/t	0m
0m	30.0m/t	0m
0m	30.0m/t	0m
0m	30.0m/t	0m

Den ønskede hastighed kan nu vælges, her 25.0 m/t, tryk derefter **PROG** tasten og display vil vise:

400m	25.0m/t	0m
0m	30.0m/t	0m
0m	30.0m/t	0m
0m	30.0m/t	0m

Den ønskede distance kan nu vælges, her 300 m, tryk derefter **PROG** tasten og display vil vise:

400m	25.0m/t	300m
300m	30.0m/t	0m
0m	30.0m/t	0m
0m	30.0m/t	0m

Nu er den første zone programmeret, anvend procedure til alle 4 zoner. Zone 4 ender automatisk på 0. Når zone 4 er programmeret, tryk igen på tasten **PROG** og displayet vil vise:

SLET	TRYK	MENU
GEM	TRYK	PROG

Hvis der er trykket **PROG** er programmet gemt, og vandingen vil blive udført efter dette program. Hvis der er trykket **MENU** er programmet slettet, og hastigheden er den samme for hele vandingsbanen.

STATUS	Status linie i display
VANDER	Maskinen er ikke startet, alligevel kommer der hastigheds signaler og den prøver at holde den valgte hastighed.
VANDER:	Maskinen vander og virker efter hensigten.
LAVT TRYK:	Vand tryk er lavt. Handling individuel efter konstanter og maskine data.
STARTER:	Bruger har trykket START taste, og start sekvens udføres.
START TELE:	Maskinen starter efter modtagelse af SMS
START TIMER:	Maskinen afventer start forsinkelse. (Se menu 4).
START PRESS.:	Maskinen udfører start efter tryk stigning. Maskinen anvender tryk niveau til at starte an den maskine på jordledningen.
START AFVIST:	Bruger trykker STOP taste for at blokere TRYK og SMS start.
STOP BRUGER:	Bruger har trykket STOP og maskinen er stoppet.
STOP TELE:	Maskine har modtaget SMS med STOP og er stoppet.
STOP SENSOR:	Maskine er ved ende og er stoppet af STOP SENSOR .
STOP DIST.:	Maskine er kommet til distance for stop. (Se konstant for tidlig stop)
STOP FORSINK.:	Maskine er ved ende, men venter xx sekunder med at udføre stop sekvens.
STOP AFVIST:	Bruger trykker START taste for at blokere SMS stop.
STOP OVERV.:	Overvågning har stoppet maskinen. Maskinen har ikke bevæget sig i xx minutter. (Se konstant for overvågning).
LAVER TRYKF.:	Maskine laver trykfald for at stoppe hoved pumpe. Efter 2 minutter lukker ventil for at forebygge tømning af jordledning.
FORVANDER:	Maskinen udfører forvanding.
EFTERVANDER:	Maskinen eftervander.

Der er forskellige konstanter, som kan ændres af brugeren.

Disse konstanter vil være gemt i mange år, også selv om batteriet bliver afmonteret.

Programmeringsprocedure:

Hastigheden indstilles til 11.1 m/t for at få adgang til konstanterne.

Tryk tasten **PROG** 3 gange hurtigt efter hinanden for at få adgang til at ændre konstanterne.

Ved efterfølgende tryk på **PROG** tasten tælles frem til den konstant, der ønskes ændret.

Ved tryk på "+" og "-" kan konstantens værdi ændres.

Tryk på tasten **MENU** for at gemme og displayet går tilbage til normal.

Hvis der ikke trykkes på tasten **MENU** går displayet tilbage til normal efter 1 minut og ændringen gemmes ikke.

KONSTANTER

Konst. nr.	Note	Fabr. indst.	Min. Værdi	Max. Værdi	Beskrivelse
0		100	-	-	Vælg 111 for at komme til maskine data
1		00:00	00:00	23:59	Uret stilles
2		8	1	15	For vanding
3		8	1	15	Efter vanding
4		20	0	99	Overvågningstid [minutter] (0 = ingen overvågning)
5		1	1	15	1 Engelsk, 2 Dansk, 3 Tysk, 4 Fransk, 5 Hollandsk, 6 Svensk, 7 Spansk, 8 Italiensk, 9 Polsk, 10 Japansk, 11 Ungarsk
6		0	0	2	0 = Stop for højt tryk, Langsom lukning 1 = Stop for lav tryk, ventil åbner og lukker igen efter 3 minutter 2 = Stop motor afbrudt
7		-	0	1000	Slange længde [m], hvis længden er blevet slettet.
8		0	0	1000	Tidlig stop [m] (* Denne funktion udføres kun ved valg af eftervanding *)
9		0	0	1000	Eftervanding før stop [m]
10		0	0	1000	Distance for alarm [m] (0 = ingen alarm)
11		40	5	120	Vand mængde [m ³ /t]
12		60	5	100	Afstand mellem baner [m]

Indstil Konstant nr. 0 til 111 for at indstille maskine data.

Tryk herefter **PROG** og maskine data vises.

MASKINE DATA

Maskindata Nummer blinkende tal		Mulig indstilling	Fabriks- indstilling
0	Slange længde	0 - 1000m	Bruges ikke
1	Slange diameter	40 - 200 mm	110
2	Slangetromle indv. Diameter	500 - 3000 mm	Bruges ikke
3	Antal vindinger slange pr. lag.	5.00 - 30.00	15
4	Stor tandhjul på slangetromle	50 - 1000	Bruges ikke
5	Lille tandhjul på gearkasse	5 - 40	Bruges ikke
6	Antal magneter	1 - 20	Bruges ikke
7	Ovalitet i forhold til 100%	0.70 - 1.00	0,85
8	Længde af ferate puls til stopventil	0 - 45 sek.	3
9	Længde af efterfølgende korte impulser til stopventil	0 - 300 m/sek.	160
10	Tid mellem korte pulser til stopventil	1 - 5 sek.	2
11	Antal korte pulser til stopventil	0 - 250	100
12	Mekanisk stop (med kun 1 motor) Elektrisk stop (lukket lavtryk) selv om pressostaten registrerer lavt tryk	0 1	1
13	Længde af puls til regulatormotor ved opstart (Oliepumpe Motor 1)	26.1-0.9 sek.	4,5
14	Pressostat ikke tilsluttet Pressostat tilsluttet (til start/stop) eller Radiostart Pressostat monteret: (kan bruges (kun til start) ved 2 maskiner på samme anlæg Autostart med speciel pressostat.)	0 1 2	1
15	Længde maskinen kørepr. puls: 0 = Kører efter formlen FM4300 & FM4300H = 73,5 mm (2 magneter) FM4300 & FM4300H = 38,8 mm (4 magneter) FM4400 & FM4400H = 46,2 mm (4 magneter) Gl. Bagtøj FM4400 & FM4400H = 46,0 mm (4 magneter) Nyt. Bagtøj FM4500 & FM4500H = 85,0 mm (2 magneter) FM4500 & FM4500H = 42,5 mm (4 magneter) FM4550 & FM4550H = 46,2 mm (4 magneter) Gl. Bagtøj FM4550 & FM4550H = 46,0 mm (4 magneter) Nyt. Bagtøj FM4800H = 43,3 mm (4 magneter) Gl. Bagtøj FM4800H = 46,0 mm (4 magneter) Nyt. Bagtøj FM4900H = 103,0 mm (2 magneter) FM4900H = 51,5 mm (4 magneter) FM4900H = 46,8 mm (4 magneter) Nyt. Bagtøj FM5500H = 47,0 mm (4 magneter) FM5500H = 47,0 mm (4 magneter) Nyt. Bagtøj 62.5 = Når den kører med rulle Ø80 [mm] 0 = Kører efter formel (M. data nummer 0 to 7)	0 - 160,0 mm	
16	Hastigheds sensor 0 = Rund sensor til rulle 1 = Dobbelt sensor	0 1	1
17	Åbning af indløbsventil 0 = Hurtig åbning 1 = Langsom åbning	0 1	0
18	Pressostat 0 = Indløb forbliver åben ved lavt tryk 1 = Indløb lukker ved lavt tryk	0 1	0
19	Forsinkelse fra stop sensor til turbine stopper (sec)	0	0

MASKINE DATA

40		0	0	2	Analog Pressostat 0 = Digital Pressostat 1 = Analog Pressostat – Display enhed [BAR] 2 = Analog Pressostat – Display enhed [PSI]
41		0.50	0,10	5.00	Spændings Offset [V]
42		0.20	0,05	5.00	Spændings Forstærkning [V]
43		3.5	0,0	25.0	Tryk Setpunkt 0.0 –25.0 [BAR] Tryk for Off – On
44		0.2	0.2	25.0	Tryk hysteres 0.2 – 25.0 [BAR] * Setpunkt - 0.5*hysteres for Off Setpunkt + 0.5*hysteres for On Fabriks Indstilling 0.2 <ul style="list-style-type: none"> • 3.4 BAR = Off • 3.6 BAR = On

Program Regn kan indstilles til 2 forskellige typer af sensorer.

Se maskine data #16 Sensor

Den ene er en rund sensor med indbygget 4 sensorer, og må kun benyttes til rulle med 1 magnet. Når batteriet tilsluttes, vil displayet i 2 sekunder vise: **VERSION n.n0.**

Den anden er en firkantet aflang sensor med indbygget 2 sensorer. (dobbelt sensor) Denne benyttes til aftastning på ruller med mere en 1 magnet og til skiver med fra 1 til 20 magneter. Når batteriet tilsluttes, vil displayet i 2 sekunder vise: **VERSION n.n1.**

Kabeltilslutning

Double sensor.				Round sensor			
Program Regn 10 version n.n1 = dobbelt sensor				Program Regn 10 version n.n0 = rund sensor			
Kabeltilslutning				Kabeltilslutning			
1	+ Batteri	Brun	12 V	1	+ Batteri	Brun	12 V
2	- Batteri	Blå		2	- Batteri	Blå	
3	+ Sol Panel	Brun		3	+ Sol Panel	Brun	
4	- Sol Panel	Blå		4	- Sol Panel	Blå	
5	Motor 1	Hastighedsregulering		5	Motor 1	Hastighedsregulering	
6	Motor 1	Hastighedsregulering		6	Motor 1	Hastighedsregulering	
7	Hastigheds sensor 1	Blå	*	7	Hastigheds sensor	Blå	
8	Hastigheds sensor 1	Sort	*	8	Hastigheds sensor	Sort	*
9	Hastigheds sensor 2	Gul/Grøn	*	9	Hastigheds sensor	Gul/Grøn	*
10	Hastigheds sensor 2	Brun	*	10	Hastigheds sensor	Brun	
11	Stop sensor	Blå eller Brun		11	Stop føler	Blå eller Brun	
12	Stop sensor	Blå eller Brun		12	Stop føler	Blå eller Brun	
13	Motor 2		Stopmotor	13	Motor 2		Stopmotor
14	Motor 2		Stopmotor	14	Motor 2		Stopmotor
15	Pressostat	Blå eller Brun		15	Pressostat	Blå eller Brun	
16	Pressostat	Blå eller Brun		16	Pressostat	Blå eller Brun	
17	BIP -			17	BIP -		
	Motor 3	Brun	Sprinkler		Motor 3	Brun	Sprinkler
18	BIP +			18	BIP +		
	Motor 3	Blå	Sprinkler		Motor 3	Blå	Sprinkler
* Hvis distancen tæller den forkerte vej, skal hastighedssensoren vendes eller sensor 1-1 ombyttes med sensor 2-2				* Hvis distancen tæller den forkerte vej, skal ledningerne til klemme 8 og 9 ombyttes			

Program Rain 10 6 Pol Connector			
19	+ GSM	Brun	+12 V
20	- GSM (- Tryk)	Blå (Grøn)	
21			
22			
23	+ Tryk	Brun	12 V
24	Tryk Signal	Hvid	0-5 V

Teknisk data

Dimension (h*b*d)	170*140*100 [mm]
Spænding	10-15V dc
Strøm	6 mA (Hvile) 30 mA (med GSM) 80 mA (med lys)
	5A motor maks. strøm
Sikring	5A Fast

Fejlfinding:

?

Turbinen starter ikke, når der trykkes **START**

Svar:

Magneten ved stopsensoren er ikke på plads, eller føleren eller kablet til føleren er beskadiget.

Stopføler: Mærket ■ skal være fremme, når magneten er på plads, og væk når magneten fjernes. Se menu 3.

Et beskadiget kabel kan samles i en epoxystøbt samling eller med krympeflex med lim.

Men da sensorerne er mere følsomme end telefonkabler i jord, må samling af kabler anses som en nødløsning.

Er der monteret pressostat, skal der være tryk på vandet. Mærket ■ skal være fremme, når der er tryk.

?

Ingen tal i displayet.

Svar:

Batteriforbindelsen afbrudt. Sikring inde i kassen kan være sprunget. Sikringen springer, hvis batteriet tilsluttes forkert.

Der er fra fabrikken en ekstra sikring på en enkelt sikringsklemme på printpladen.

Sikring 5A. Batterspænding 12V. Se menu 2.

?

Uret står på 00:00

Svar:

Har strømmen været afbrudt, nulstilles uret. Slut-tiden er da antal timer og minutter til vandingen er færdig.

Se side 15 om indstilling af uret.

?

Antal meter tælles ikke korrekt og hastigheden er ikke korrekt.

Svar:

Bliver hastigheden målt med en rulle, der løber på slangen, må det undersøges om rullen løber let eller om den i visse situationer ikke ligger ordentlig til på slangen. Det må også undersøges, om rullens sensor med kabel er i orden. Se menu 3 hastighedssensor.

De 2 mærker ■ ■ skal under udtrækket tænde i følgende orden fra højre: Den første tænder, dernæst den anden, den første slukker, dernæst den anden. Under indtrækket i modsat rækkefølge.

?

Der er kun talt måske halvdelen eller måske 2/3 af den reelle længde.

Svar:

Stopbøjlen med magnet for stopføleren kan måske have hoppet, så magneten er blevet fjernet et øjeblik fra stopsensoren. Derved nulstilles tælleren. Eller en slangevinding har været så løs, at det har påvirket bøjlen for fejloprulning.

Det er som regel det samme som påvirkning af stopbøjlen, og giver det samme resultat.

Selv om meterne ikke er i hukommelsen, vil vandingen alligevel foregå med den valgte hastighed, og maskinen stoppe som normalt. Der vil dog være afvigelser, hvis hastigheden måles på en skive på gearet, og beregningen sker på baggrund af formler indsat i MASKINDATA. Det er på grund af, at elektronikken da ikke ved hvilket slangelag, maskinen kører på. Endelig kan meterne sættes ind manuelt.

Se side 21. KONSTANT nr. 7

Kombination af de forskellige konstanter:

Med konstanterne fabriksindstillet vil maskinen altid kunne køre. Der er dog forskellige forhold fra gård til gård og fra maskine til maskine. Mange ønsker vil kunne imødekommes ved ændring af konstanterne.

1. **Langsom opstart af turbinen. Maskindata nr. 13 stilles som indledning til omkring 2-4.**

Det bevirker, at ventilen for hastighedsregulering kun lukker til omkring halvt, hvorefter den fortsatte lukning foregår stepvis, indtil indtrækshastigheden når den indstillede hastighed. Der kan så finindstilles således, at ventilen først lukker til det punkt, hvor turbinen begynder at køre, og derefter lukker stepvis til den indstillede hastighed er opnået..

2. **Langsom åbning for indløbet. Maskindata nr. 17 stilles til 1.**

Åbning for vandet vil da ske stepvis

3. **Kun en motor for hastighedsregulering Maskindata nr. 12 stilles til 0**

Eftervanding sker da ved, at turbinen stopper, når magneten ved stopsensoren påvirkes. Når eftervandingstiden er udløbet, starter maskinen igen og kører til det mekaniske stop.

4. **Opstart af nr. 2 maskine når nr. 1 stopper. Maskindata nr.12 stilles til 0**

Med pressostat monteret på begge maskiner stilles pressostaterne mellem maskinernes drifttryk og pumpepressostatens stoptryk. F.eks kan drifttrykket være 6 bar og pumpestoppet 9 bar. Pressostaten på maskinerne stilles da til 7.5 bar. Nr 2 maskine vil da starte op, når langsom lukning på den første maskine kommer til det punkt, hvor trykket i jordledningen når 7.5 bar. Vær opmærksom på, at hvis markernes højdeforskel er for stor, kan de nødvendige trykforskelle, pressostaten må stilles til, blive for stor.

5. **Skal maskinen stoppe på grund af lavt tryk og med pressostat monteret. Konstant nr 6 stilles til 1 og Maskindata nr. 12 skal stilles til 2.**

Det betyder at stopventilen åbner i stedet for at lukke, hvis ledningsforbindelsen til stopventilen er den samme..

Efter 2 minutter lukke den igen, da man ellers ikke kan opnå tryk ved start. Når maskindata 12 er indstillet til 2 åbner ventilen kun i forbindelse med stopføler, stopknap og overvågning. Men ikke når pressostatens kontakt afbrydes.

GSM-2G

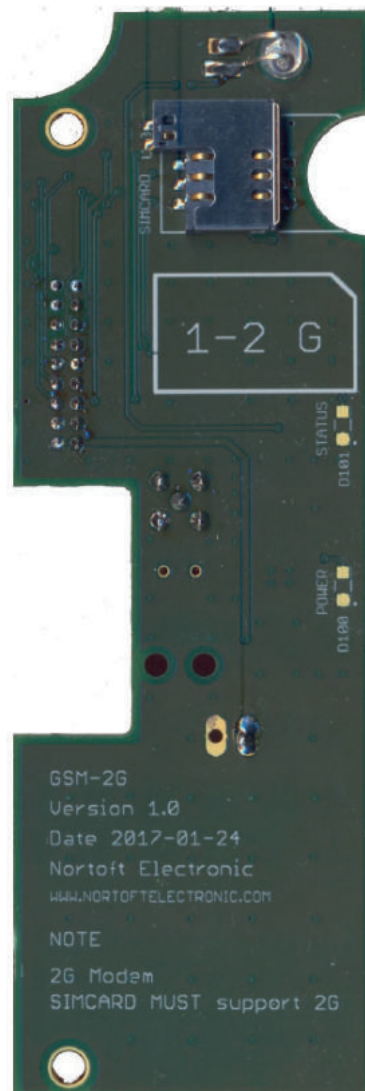

Funktioner

Nem montering på PR10-12
 Lavt strømforbrug
 Total 10 mA forbrug, PR10-12 og GSM-2G
 Synlig LED for Status

Leveres med
 Antenne med 2 meter kabel.
 Tilbehør til montering

Modem

- Dual-band 850/900/1800/1900MHz
- GPRS multi-slot class 12/10
- GPRS mobile station class B
- Compliant to GSM phase 2/2+
- Class 4 (2 W @850/900MHz)
- Class 1 (1 W @1800/1900MHz)
- Temperatur område:-40°C ~85°C

GSM

GSM-2G er et GSM modem lavet til PR10-12.

Maskine kan startes, stoppes eller forespørges om status, ved at sende en SMS.

Kommandoer

Start	Starter maskine.
Stop	Stopper maskine
Speed ###	Indstil ønskede hastighed 3..400 m/t
Status	Returnerer den aktuelle maskin status.

SMS kan skrives med små- store- eller blandede karakterer.

Hvis du ringer til modem, fra en GSM telefon, vil du modtage en SMS med **Status**

Status

HASTIGHED		30.0m/t
DOSERING		22 mm
TID	14:10 STOP	18:16
STATUS VANDER		
DISTANCE		123m
BATTERI	12.8V	
LADER	ON	0.231A

SMS, afsendt fra maskine indeholder diverse information.

SMS sendes ved:

LAVT TRYK:	Maskinen er stoppet pga. manglende vandtryk.
STOP SENSOR:	Maskine er nået til ende og er klar til ny bane.
STOP TELE:	Maskinen er blevet stoppet med en SMS
STOP DIST.:	Maskinen har nået distance for stop. (Konstant 8)
STOP OVERV.:	Overvågning har stoppet maskinen. Maskinen har ikke bevæget sig i xx minutter. (Se konstant for overvågning).

Hvordan startes systemet:

Afbryd strømmen fra batteriet til elektronikken,.

Indsæt SIM kortet i en almindelig mobil og skift pin koden til **1111**.

Prøv at sende og modtage en SMS for at se om SIM og konto virker efter hensigten

Bemærk, SIM kort SKAL understøtte 2G. Nogle operatører understøtter ikke 2G.

Monter modem med de medfølgende gevindstænger.

Indsæt SIM kortet i modem enhed.

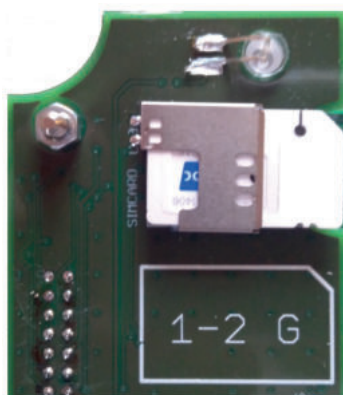

Tilslut batteri og indstil maskin data #30

= 0 Ingen GSM

= 1 Anvend GSM, Alle tele numre kan anvendes, ingen indstilling af hastighed

= 2 Anvend GSM, Kun de numre der er oprettet på SMS liste, kan anvendes.

HASTIGHED	11.1m/h
DOSERING	22 mm
TID	14:10 Stop 7:43
M.DATA	30 1

Se kapitel for indstilling af data.

Efter ca. 30-45 sekunder skulle modem være forbundet til GSM netværket.

SIGNAL	23
NETWORK	HOME
A:	+45123456
B:	+45234567

Signal styrke, 0 - 31. og netværk ses herefter i display menu #6
 Signal styrke på 10 eller derover er en stabil forbindelse.
 Signal styrke på 99 indikerer at der ikke er signal.
 -Manglende antenne
 -Meget dårligt signal

Modem har LED der viser status.

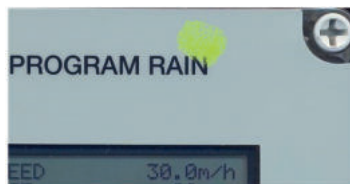

Grøn

LED

Slukket

Off

- Søgning af net
- Ingen SIM kort i modem
- Forkert PIN kode
- Intet GSM net tilstede

Blinker hurtigt

STANDBY
(registeret på net)

Blinker langsom

Forbindelse(TALER)

On

Når der modtages en SMS viser Display:

```
Modtager SMS
#: +45123456
Status
```

Modtager en SMS, Afsenders telefon nummer og 40 karakterer af besked. Alle SMS kan modtages, men kun kendte kommandoer accepteres.

Når der sendes en SMS viser Display:

```
Sender SMS
#: +45123456
Status Vander
```

Sender en SMS, Modtagers telefon nummer og Maskinens status.

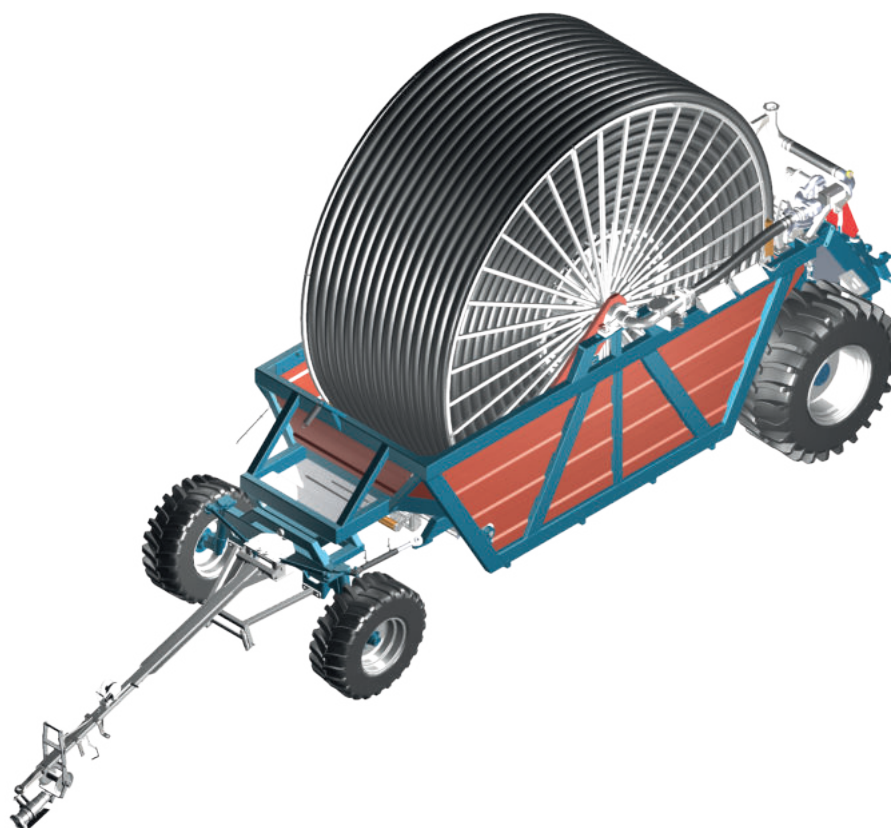

Rerservedele

Forbro og trækstang 30

Forbro 32

Krydsspor 34

Skærme 38

Turbine til tromle 40

Låsepal 44

Tromle 46

Stopbøjle 50

Hydraulik 52

Fladgear 56

Bagtræk 58

Dele på bagtræk 60

Luftbremse 62

Turbine montering 64

Bagtøj 74

Føler 82

Kanon 84

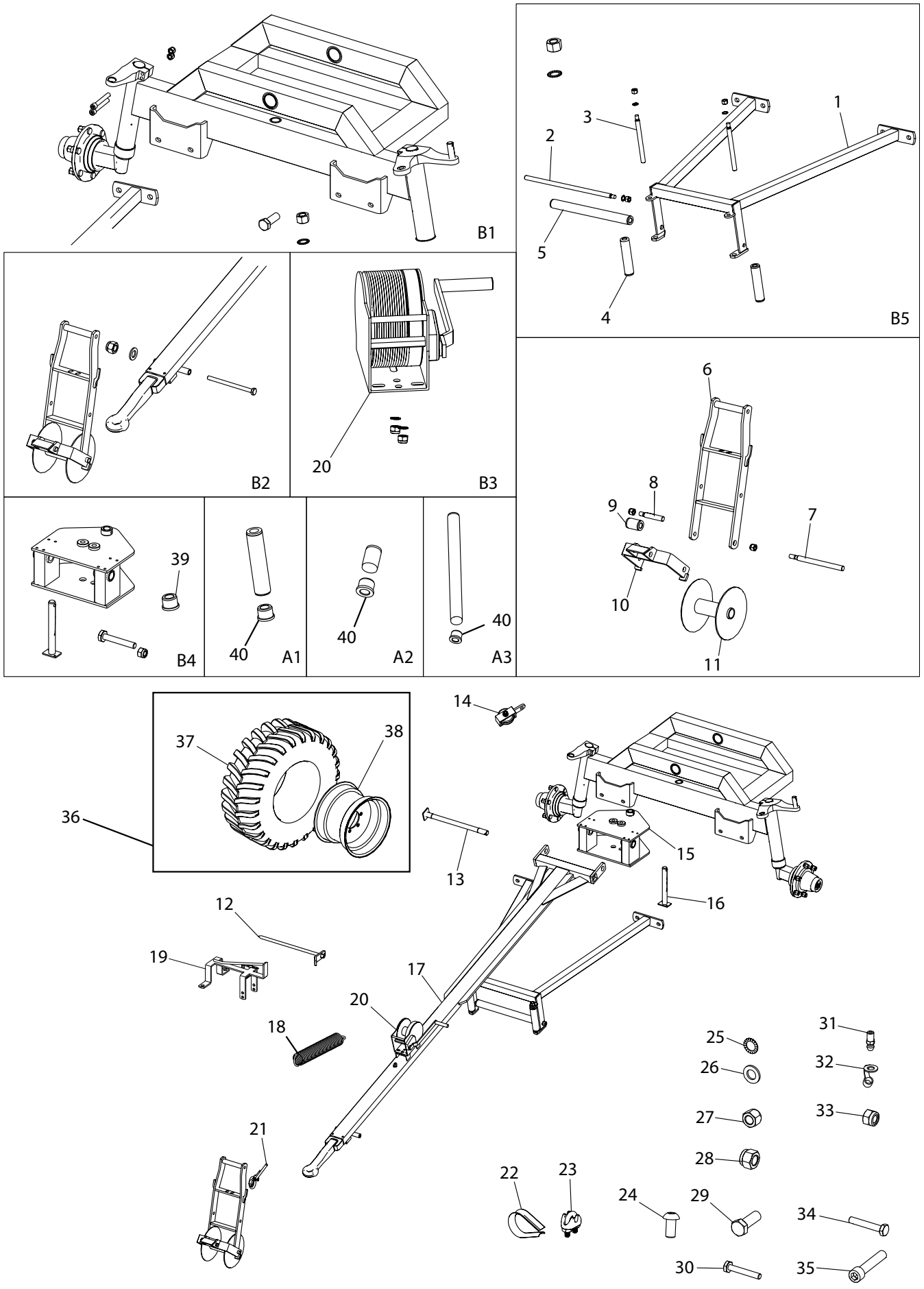

Pos. Nr.	Best. Nr.	Stk.	Benævnelse	Bemærkninger
1	2001545	1	Forrest slangestyr	
2	1761026	1	Aksel Ø20 x 550	
3	1013094	2	Aksel Ø20 x 255	
4	761023	2	Bærerulle 5/4 170mm	A1
5	1761024	1	Bærerulle 5/4 170mm	A3
6	1010110	1	Bøjle for slangerulle	
7	1010103	1	Aksel Ø20 x 290	
8	761273	1	Aksel Ø20 x 115	
9	761272	1	Bærerulle med lejer	A2
10	1010105	1	Sikkerhedsstop	
11	1010100	1	Næsehjul	
12	1001255	2	Jordspyd	
13	1008222	1	Vandret splitbolt	
14	761015-10	1	Wirerulle komplet	
15	2001942	1	Trækkonsol	
16	2000612	1	Lodret splitbolt	
17	2003348	1	Forrest trækstang	
18	761274	1	Fjeder	
19	1010118	1	Stopklods	
20	505500	1	Spil til kanonvogn	
20	762036	1	Hejsesæt	
21	1013113	1	Wire fra Fejloprullerbøjle	
22	761012-1	1	Kovse	
23	761013-1	3	Wirelås	
24	095010020	2	M10 x 20 Indv 6-kant	B3
25	763916	8	M16 Riplock	B1 & B5 & B2
26	050316	4	M16 planskive	B1
27	040416	7	M16 Stålmøtrik	B1 & B5 & B2
28	044012	4	M12 Låsemøtrik	B1
29	022216045	4	M16 x 45 Sætbolt	B1
30	021010065	1	M10 x 65 Stålbolt	B4
31	761286	1	Smørenippel	
32	761286-2	1	Hætte for smørenippel	
33	044010	3	M10 Låsemøtrik	B3
34	021016230	1	M16 x 230 Stålbolt	B2
35	030512085	4	M12 x 85 Indv 6-kant	B1
36	1014105	1	Venstre forhjul komplet	
36	1014104	1	Højre forhjul komplet	
37	1014106	2	Dæk	
38	1014107	2	Fælg	
39	1008226	2	Kravebøsning	
40	761271	6	Nylonleje	

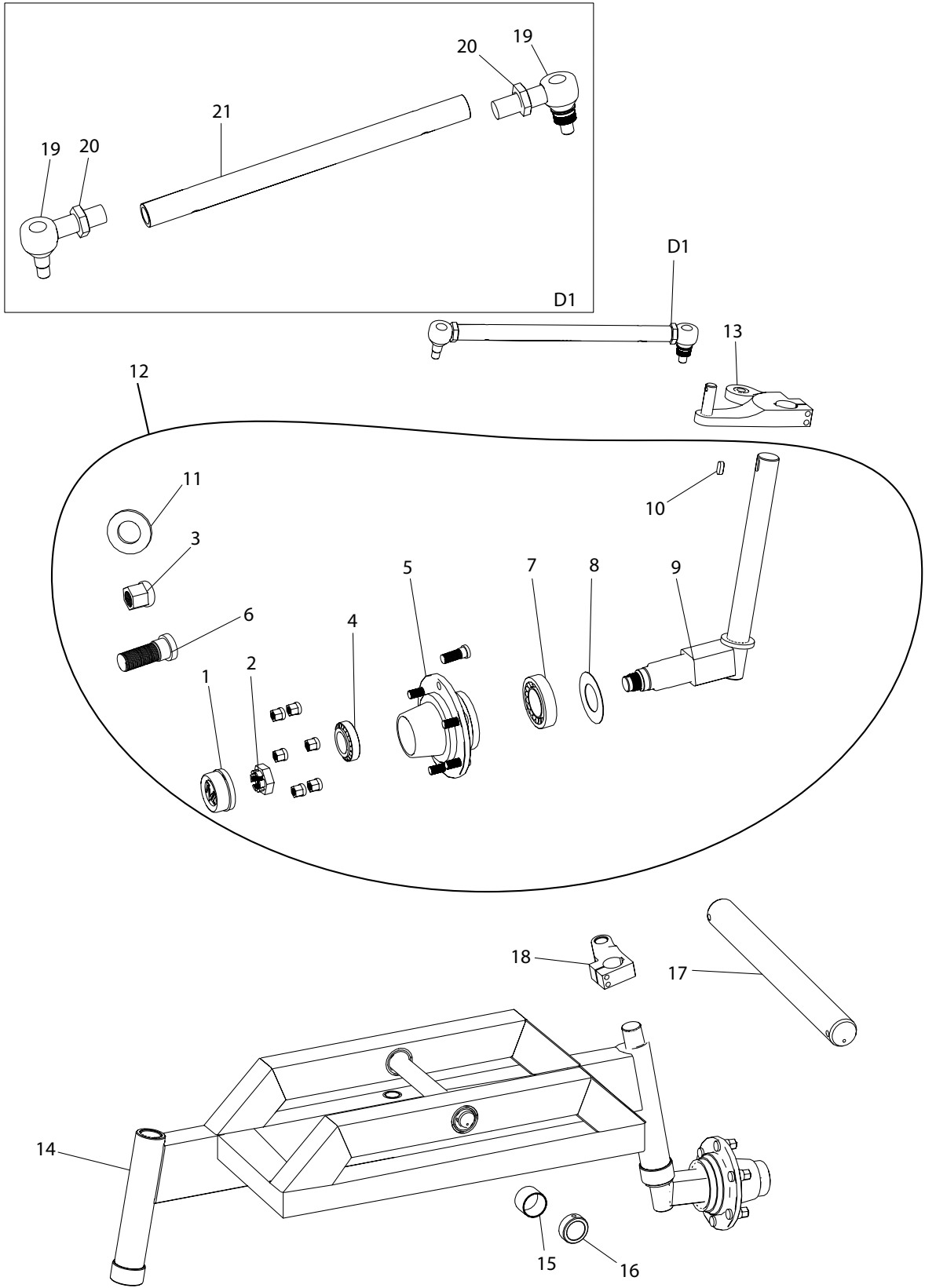

Pos. Nr.	Best. Nr.	Stk.	Benævnelse	Bemærkninger
1	1009181-6	2	Navkapsel	
2	1009181-5	2	Kronmøtrik	
3	1009181-4	12	Navmøtrik M18	
4	750032210	2	Konisk Rulleleje	
5	1009181	2	Nav	
6	1009181-3	12	Navbolt M18	
7	750032213	2	Konisk Rulleleje	
8	1009181-7	2	Tætningsskive	
9	1009185	2	Spindelarm	
10	1009188	2	Pasfeder	
11	1008198	5	Afstandsskive til Aksel	
12	1009183	2	Spindel komp med Nav	
13	1009191	1	Spindelarm	
14	1009178	1	Forbro	
15	1008101	3	Bøsning	
16	1008195	2	Stopring til forbro	
17	2000113	1	Aksel til forbro	
18	1009192	1	Spindelarm Højre	
19	1008155	4	Styrekugle	
20	1008157	4	Kontramøtrik	
21	1009196	2	Styream	

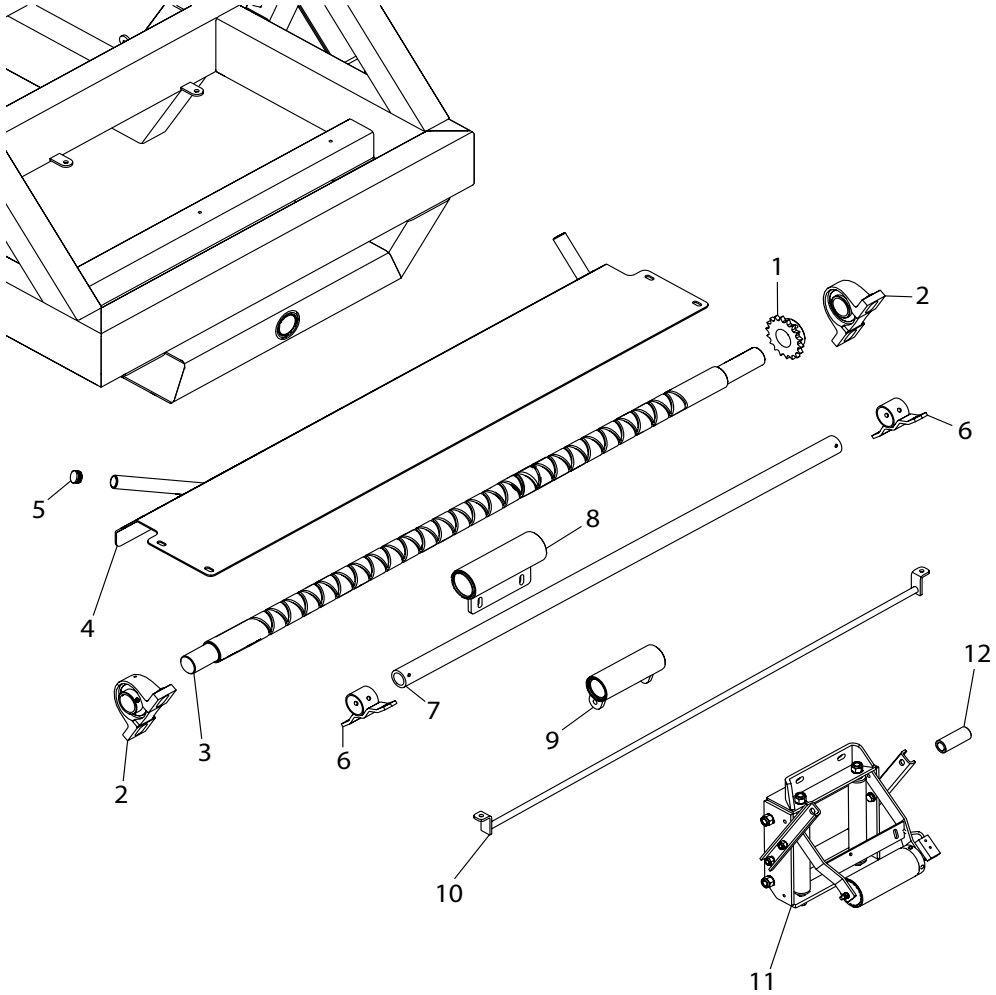
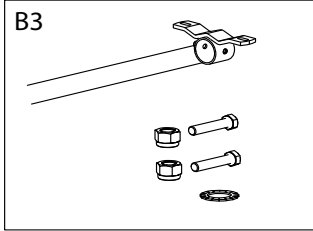
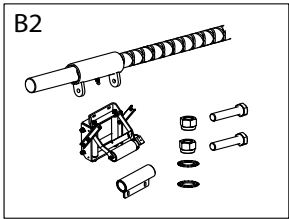
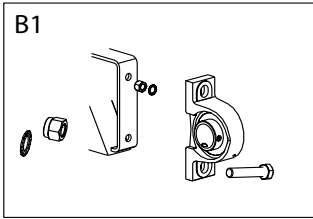
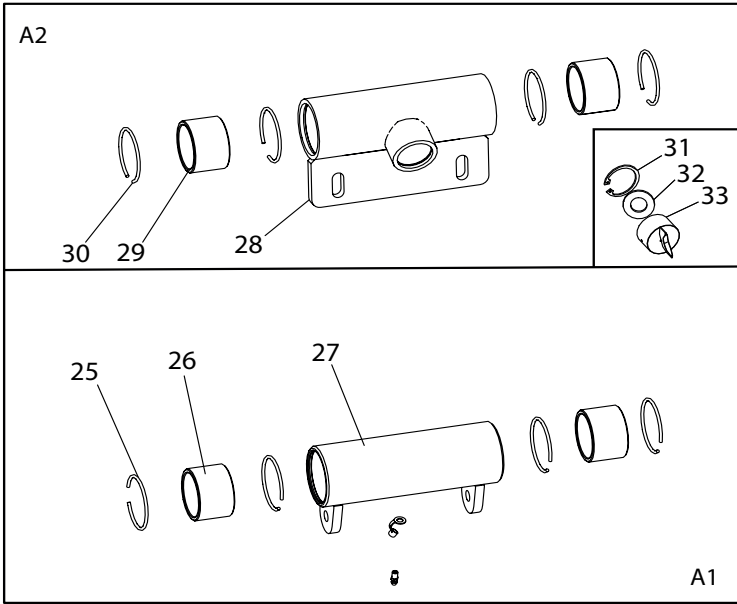

- 13 — [Spring]
- 14 — [Bushing]
- 15 — [Bushing]
- 16 — [Bushing]
- 17 — [Bushing]
- 18 — [Bushing]
- 19 — [Bushing]
- 20 — [Bushing]
- 21 — [Pin]
- 22 — [Pin]
- 23 — [Pin]
- 24 — [Pin]

Pos. Nr.	Best. Nr.	Stk.	Benævnelse	Bemærkninger
1	1001290	1	Kædehjul 3/4 18 Tands	
2	761289	2	Ståleje	
3	1013080	1	Krydssporaksel	
4	2006659	1	Beskyttelsesplade	
5	894955	2	Prop for beskyttelsesplade	
6	1008485	2	Holder for støtterør	
7	1013075	1	Støtterør for slangestyr	
8	Kig A1	1		
9	1009875-5	1	Komp Føringsmuffe	
10	1013071	1	Holder for Rullefølerkabel	
11	Side 38	1		
12	1010092	2	Afstandbøsning	
13	761286-2	1	Hætte for smørenippel	A1
14	761286	1	Smørenippel	A1
15	050316	4	M16 Planskive	B1
16	763916	8	M16 Riplock	B1
17	763912	4	M12 Riplock	B2 & B1 & B3
18	044010	1	M10 Låsemøtrik	B3
19	044012	8	M12 Låsemøtrik	B2 & B1 & B3
20	040416	6	M16 Stålmøtrik	B1
21	021010075	2	M10 x 75 Stålbolt	B3
22	022216050	4	M16 x 50 Sætbolt	B1
23	022212030	4	M12 x 30 Sætbolt	B3
24	022212055	2	M12 x 55 Sætbolt	B2
25	761329	4	Låsering Ø60	A1
26	761293	2	Bøsning	A1
27	1008475	1	Muffe til slæde	A1
27	2011874	1	Ny muffe 326mm	A1
28	1009875	1	Føringsmuffe	A2
29	34000009	2	Lejebøsning til slæde	A2
30	1115100070-1	4	Springring	A2
31	701042	1	Låsering indv. Ø42	A2
32	761284	1	Planskive	A2
33	761283	1	Føringsaksel (Lus)	A2

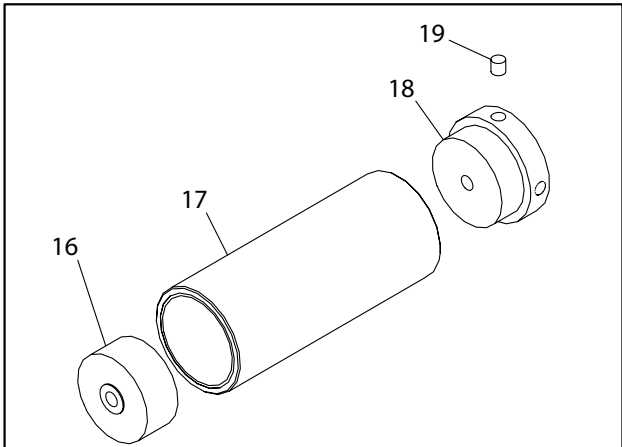
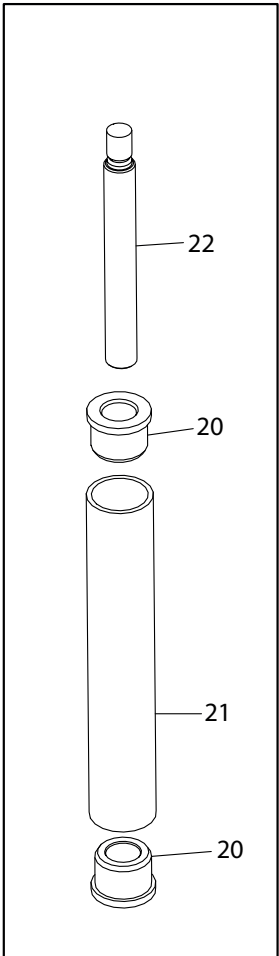
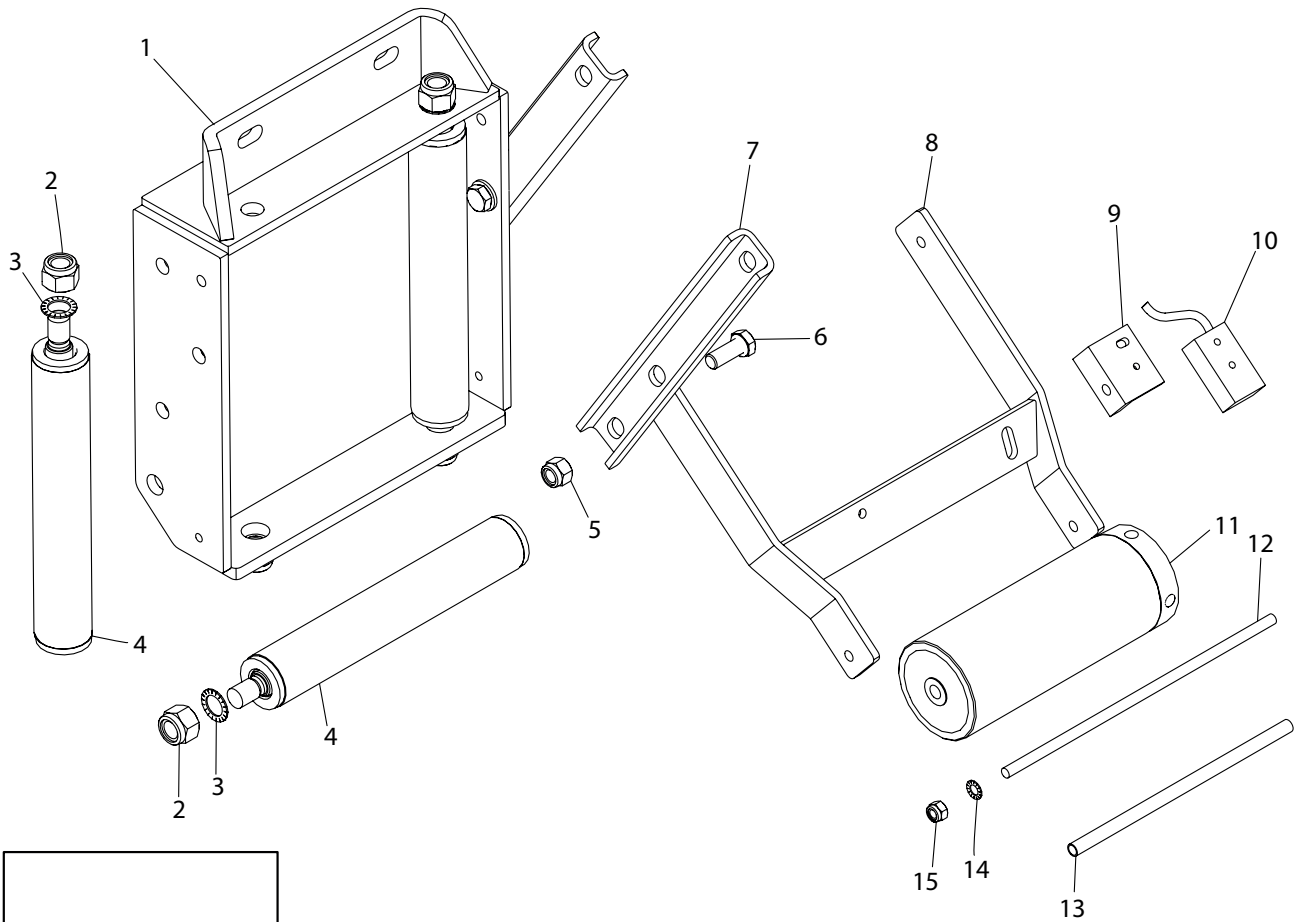

Pos. Nr.	Best. Nr.	Stk.	Benævnelse	Bemærkninger
1	1010090	1	Ramme for slæde slangestyr	
2	044016	4	M16 Låsemøtrik	
3	763916	4	M16 Riplock	
4	1010096	4	Bærerulle	
5	044012	4	M12 Låsemøtrik	
6	022212030	4	M12 x 30 Sætbolt	
7	1008490	2	Stiver for slæde til støtteør	
8	1013070	1	Beslag for målerulle	
9	14000056	1	Vinkelbeslag	
10	1007561	1	Dobbelt føler	
11	1013065	1	Målerulle med magneter	
12	037808	1	Gevindstang	
13	1013065-2	1	Bøsning for målerulle	
14	763908	1	M8 Riplock	
15	044008	1	M8 Låsemøtrik	
16	34000037	1	Endeprop for målerulle	
17	1013065-1	1	Målerulle uden ender	
18	34000062	1	Endeprop for magneter	
19	1007570	4	Magnet	
20	761271	8	Nylonleje	
21	1010096-1	4	Rør for slangerulle	
22	761025	4	Aksel	

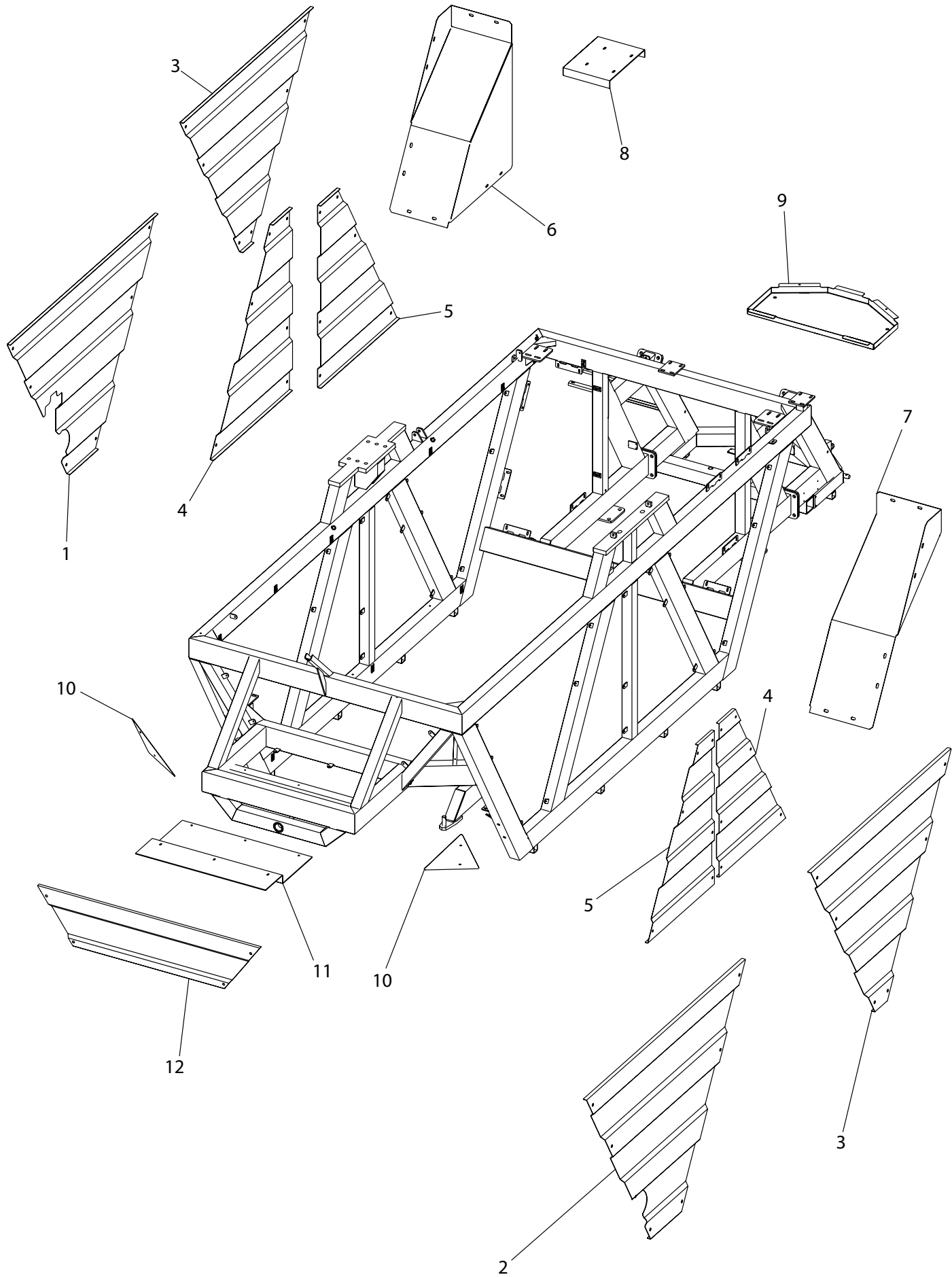

Pos. Nr.	Best. Nr.	Stk.	Benævnelse	Bemærkninger
1	1013054	1	Stor sideskærm højre	
2	1013053	1	Stor sideskærm venstre	
3	1013050	2	Stor sidebagskærm H/V	
4	1013051	2	Lille sideskærm højre	
5	1013052	2	Lille sideskærm venstre	
6	1013058	1	Inderskærm højre	
7	1013059	1	Inderskærm venstre	
8	1010525	1	Top plade	
9	2001754	1	Bundplade for værktøjskasse	
10	1013057	2	Lille fronthjørneskærm	
11	1009342	1	Værktøjskasse	
12	1013056	1	Navnplade	

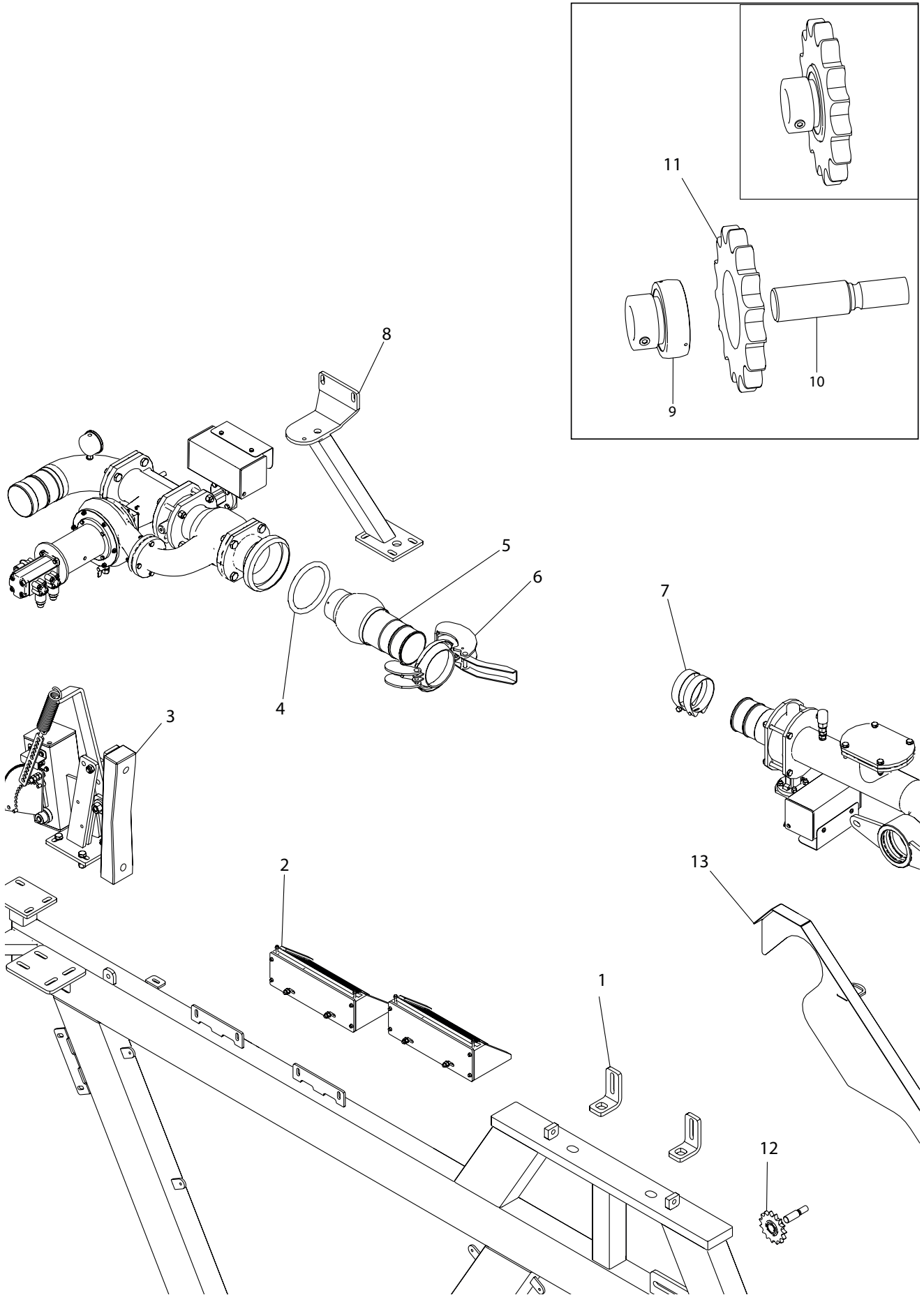

Pos. Nr.	Best. Nr.	Stk.	Benævnelse	Bemærkninger
1	2001491	2	Vinkelbeslag	
2	762080	2	Solpanel sæt	
3	E1096	1	El-bremse komp	
4	14050043	1	Gummiring HK 108	
5	1013034	1	HK 108 Kugle	
6	14050013	1	HK 108 Lukkering	
7	16200726	4	Spændebånd	
8	1009120	1	Ophæng for turbine	
9	761276	1	Leje	
10	761275	1	Aksel	
11	311215	1	Kædehjul	
12	2351278	1	Kædehjul komp	
13	1007695	1	Kædeskærm	

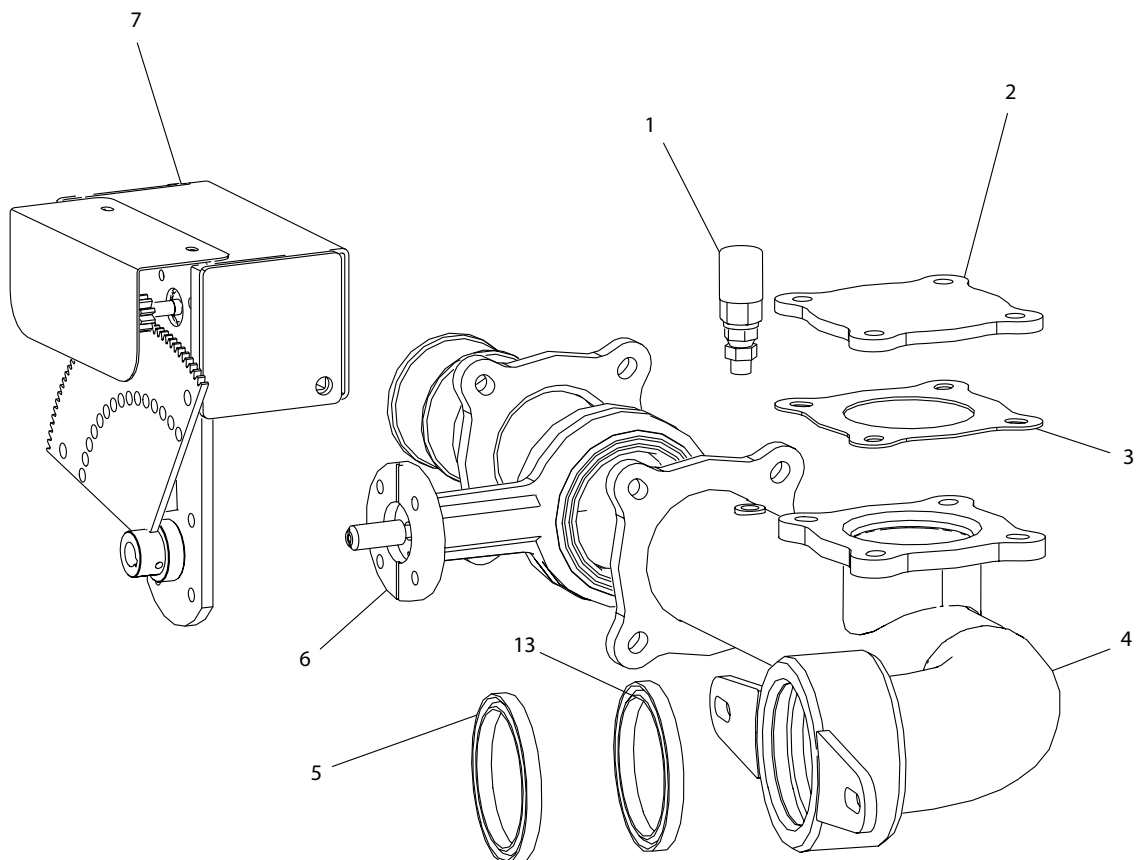
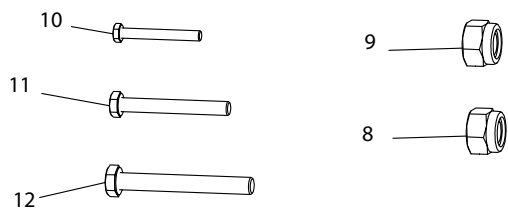
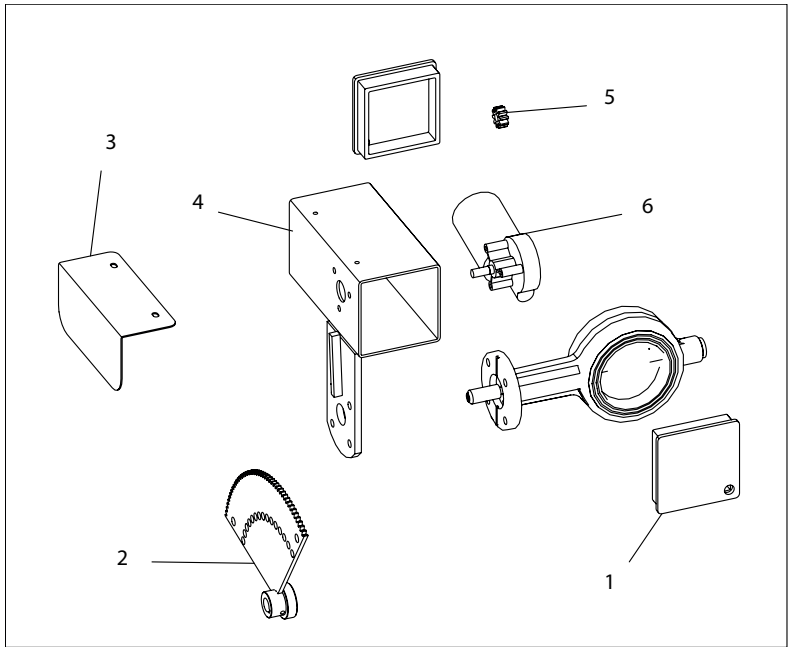

Pos. Nr.	Best. Nr.	Stk.	Benævnelse	Bemærkninger
1	1007545	1	Pressostat	
2	1007098	1	Blændflange	
3	631112	1	Flangepakning	
4	1013030	1	Hoved m/ rør og flange	
5	1001095	1	Tætningsring	
6	1007250	1	Butterflyventil	
7	1007230	1	Komp motorventil	
8	044008	4	M8 Låsemøtrik	
9	044010	8	M10 Låsemøtrik	
10	021008035	4	M8 x 35 Stålbolt	
11	022210040	4	M10 x 40 Stålsætbolt	
12	021010085	4	M10 x 85 Stålbolt	
13	1102138	1	Tætningsring	

Stykliste 1007230

Pos. Nr.	Best. Nr.	Stk.	Benævnelse	Bemærkninger
1	1007175	2	Endeprop	
2	1007195	1	Tandhjul til ventil	
3	1007185	1	Skærm for motorventil	
4	1007171	1	Motorhus	
5	1007190	1	Tandhjul til motor	
6	1007180	1	Motor	

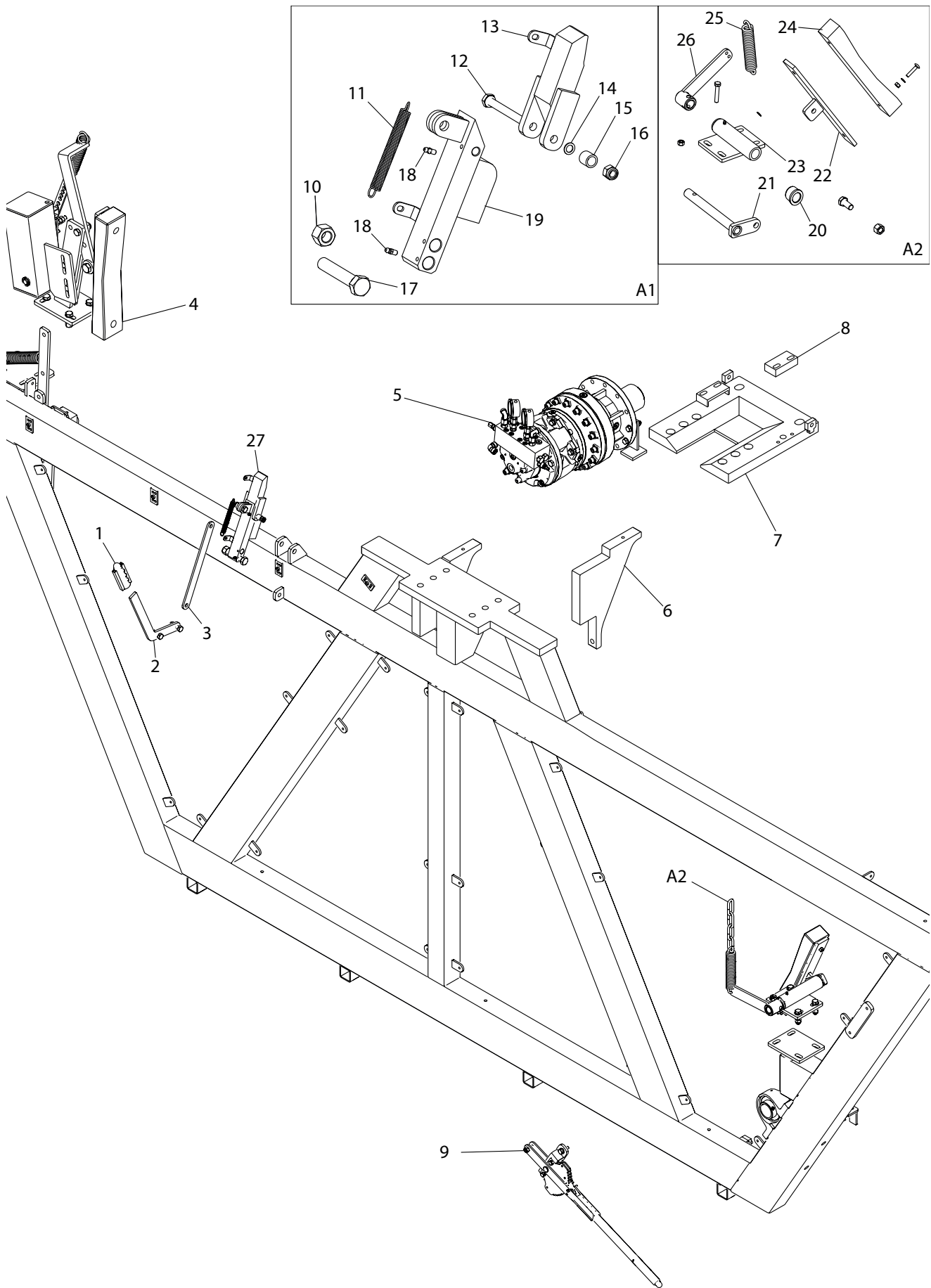

Pos. Nr.	Best. Nr.	Stk.	Benævnelse	Bemærkninger
1	680006	1	Gummigreb	
2	2002324-1	1	Låsepal beslag	
3	2002322-1	1	Låsepal trækstang	
4	E1095	1	EL-bremse	
5	Se side 50	1		
6	2003238	2	Forstærkningsplade ved gear	
7	2002851	1	Top forstærkningsplade ved gear	
8	2000910	2	Stop blok ved gear	
9	761113	1	Koblingshåndtag	
10	040416	1	M16 Stålmøtrik	
11	570114	1	Trækfjeder	
12	021010090	1	M10 x 90 Stålbolt	
13	2002680-2	1	Løs part til låsepal top	
14	763910	2	M10 Riplock	
15	109101	1	Afstandstykke til switchventil	
16	044010	1	M10 Låsemøtrik	
17	021016090	1	M16 x 90 Stålbolt	
18	761286	2	Smørenippel	
19	2002680	1	Løs part til låsepal bund	
20	1009337	2	Bøsning for bremseaksel	
21	1008355	1	Aksel til bremse	
22	902119	1	Bremsesko	
23	1009335	1	Rør for bøsninger til bremse	
24	902120	1	Bremseklods	
25	761110	1	Fjeder	
26	1009275	1	Arm for bremse	
27	2013199	1	Låsepal Komp	A1

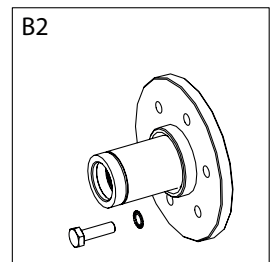
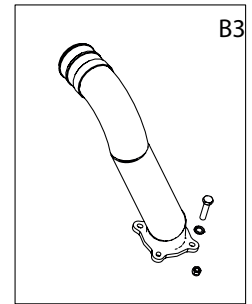
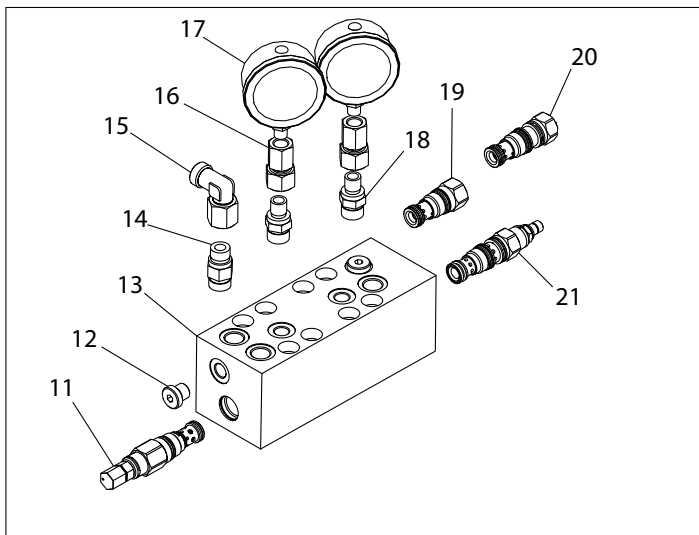
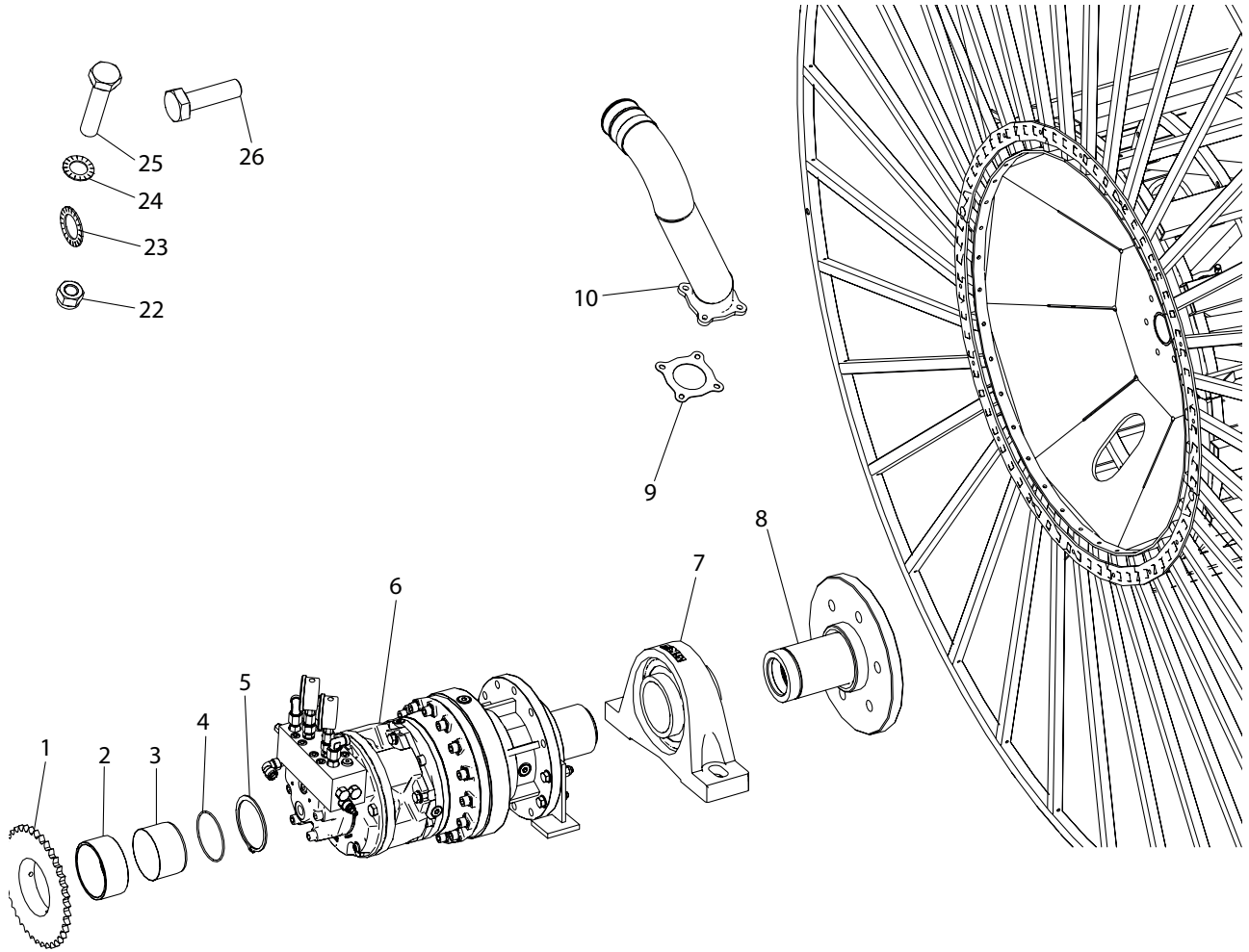

Pos. Nr.	Best. Nr.	Stk.	Benævnelse	Bemærkninger
1	1010027	1	Kædehjul	
2	1010020-17	1	Bøsning ved leje	
3	36000151	1	Rustfri bøsning	
4	624101	1	O-ring ved rustfribøsningen	
5	1115150100	1	Låsering udv. Ø100	
6	1013901	1	Drevsæt	
7	1010490-2	2	Leje	
8	2000967	1	Flange med mangenotsbøsning	
9	631112	1	Flangepakning	
10	2003600-1	1	Indløbsrør	
11	2012257	1	Tryk aflastningsventil	
12	1010972	1	1/4 Prop udv. Gevind	
13	-	-	-	
14	1007724	1	Nippel lige 3/8	
15	1008622	1	Vinkel Ø12 med fast montering	
16	1010979	2	Nippel lige f.manometer	
17	761163-4	2	Manometer	
18	1010978	2	Nippel lige 1/4	
19	2012256	1	Check ventil	
20	1013948	1	Kontraventil for tromletræk	
21	2012255	1	Ventil med trykregulering	
22	044010	4	M10 Låsemøtrik	B1
23	763920	8	M20 Riplock	B2
24	763910	8	M10 Riplock	B1
25	022210045	4	M10 x 45 Sætbolt	B1
26	021020070	8	M20 x 70 Stålbolt	B2

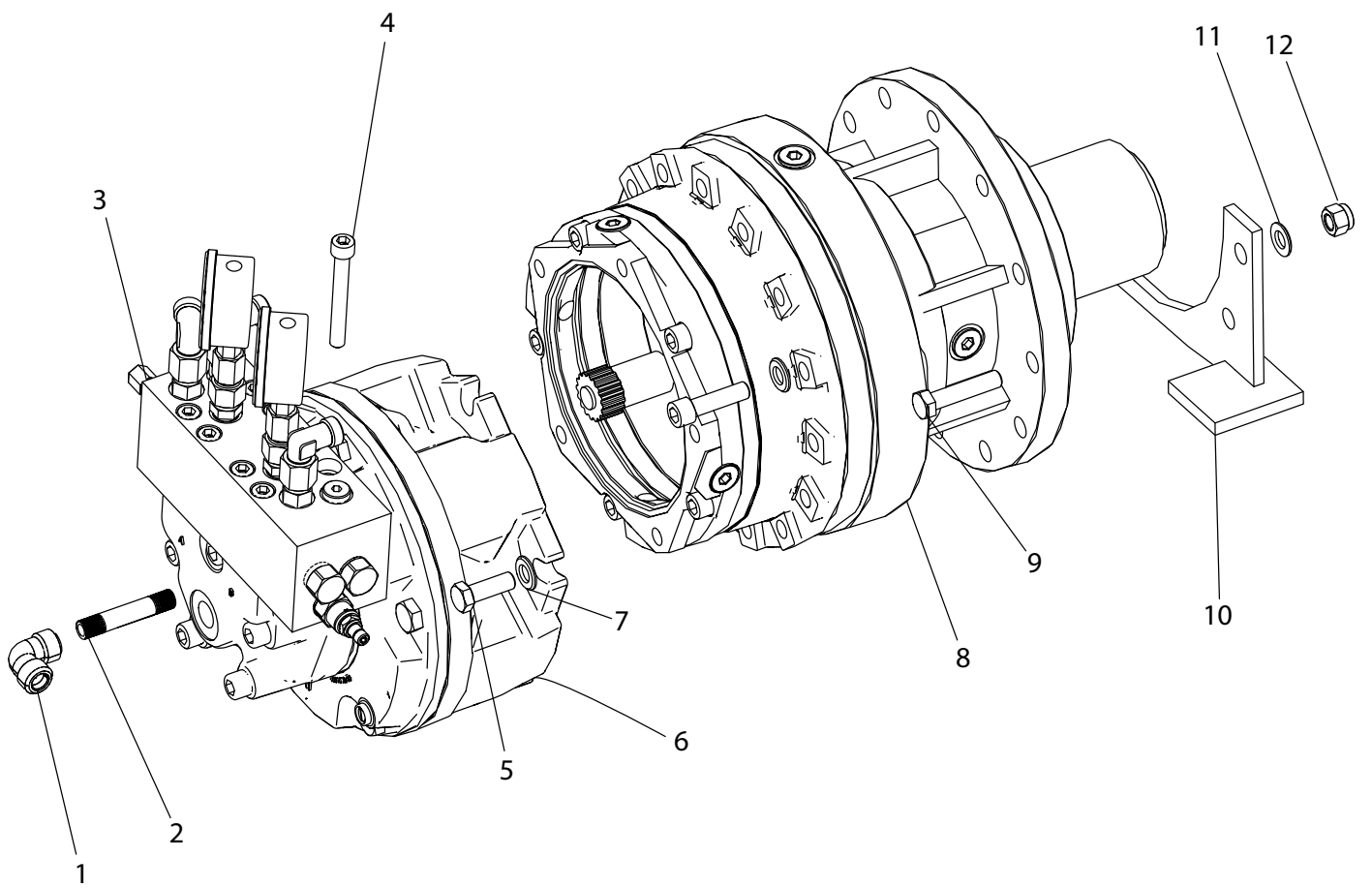

Pos. Nr.	Best. Nr.	Stk.	Benævnelse	Bemærkninger
1	000090402	1	Vinkel 1/4	
2	1013830	1	Nippelrør 1/4	
3	2013208	1	Alublok komplet	
4	030010080	8	M10 x 80 rundh m. 6-indv kant	
5	030512130	5	M12 x 130 indv 6-kant	
6	1013930	1	Stempelmotor	
7	056212	5	Fjederskive	
8	1013920	1	Gear for stempelmotor	
9	021012050	10	M12 x 50 Stålbolt	
10	2001526	1	Støttekonsol	
11	050312	20	M12 Planskive	
12	044012	10	M12 Låsemøtrik	

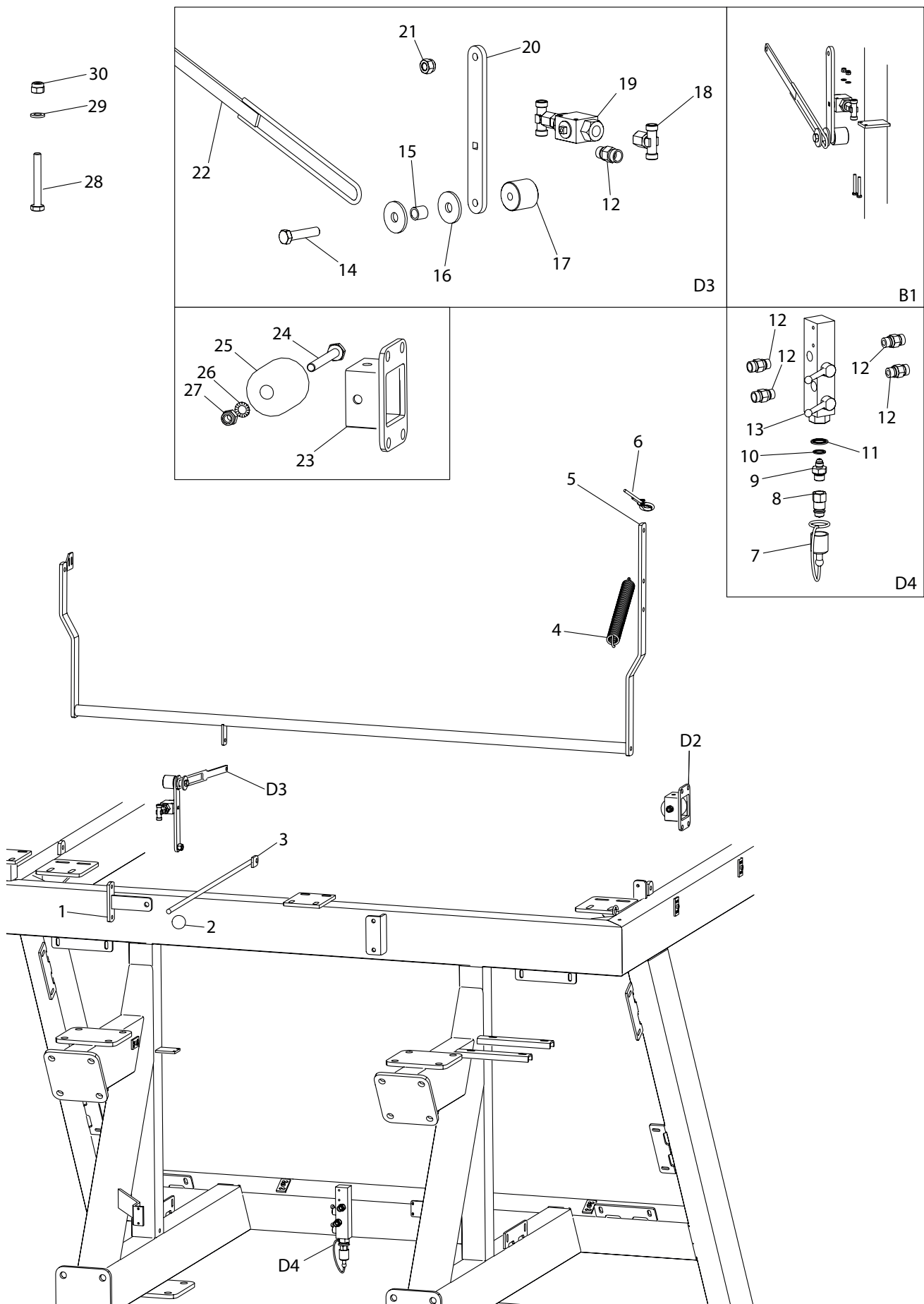

Pos. Nr.	Best. Nr.	Stk.	Benævnelse	Bemærkninger
1	1013126	1	Beslag for stopstanghåndtag	
2	763300	1	Kuglehåndtag	
3	1013125	1	Håndtag for stopstang	
4	1011011	1	Trækfeder	
5	1013120	1	Fejloprullerbøjle	
6	1013113	1	Wire fra fejloprullerbøjle	
7	801711	1	Plastprop for han kobling	
8	801710	1	Oliekobling	
9	1007538	1	Nippel lige 1/2 x 3/8	
10	552025	1	Tætningring 3/8	
11	BS20	1	20 mm pakning	
12	1007724	6	Nippel lige 3/8	
13	1010755	1	2 vejs kuglehane	
14	022212055	1	M12x55 Sætbolt	
15	109101	1	Afstandstykke ved switchventil	
16	050312	2	M12 planskive	
17	1007511	1	Stopklods for kuglehane	
18	1007518	2	Tee Ø12 x Ø12	
19	1007510	1	Kuglehane 3/8	
20	1008335	1	Håndtag for kuglehane	
21	040412	1	M12 Stålmøtrik	
22	1009260	1	Stopstang	
23	2004241	1	Holder for støtterulle	
24	021010085	1	M10x85 Stålbolt	
25	2004310	1	Rulle	
26	763910	1	M10 Riplock	
27	044010	1	M10 Låsemøtrik	
28	022206045	1	M6x45 Sætbolt	B1
29	051006	2	M6 Planskive	B1
30	044006	2	M6 Låsemøtrik	B1

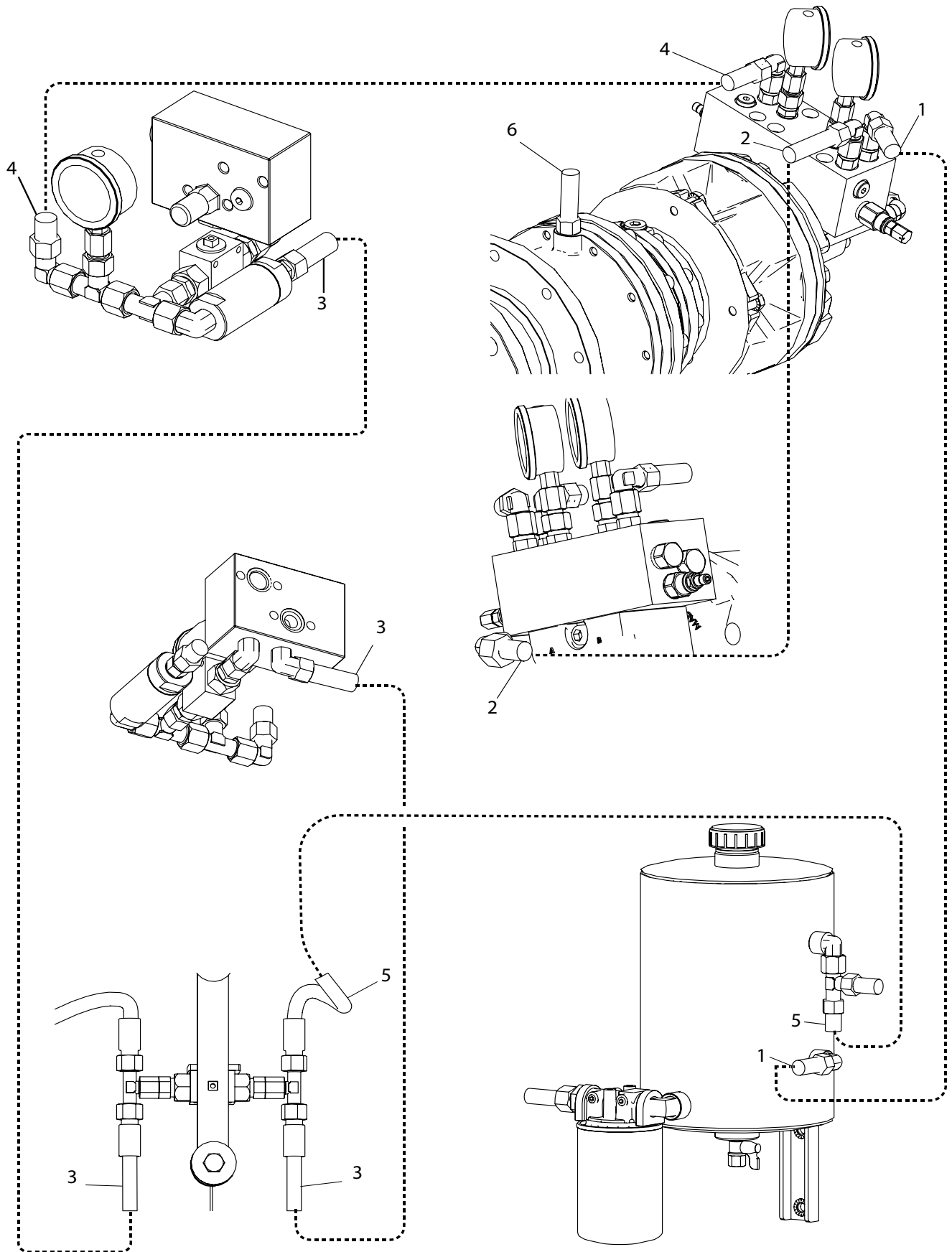

Side 1-2

Pos. Nr.	Best. Nr.	Stk.	Benævnelse	Bemærkninger
1	1010988	1	Slange 3/8 x 3600 mm	
2	1008612	1	Slange 3/8 x 600 mm	
3	1008601	2	Slange 3/8 x 1600 mm	
4	1008614	1	Slange 3/8 x 4900 mm	
5	1008609	1	Slange 3/8 x 1200 mm	
6	1010981	1	Slange 1/4 x 1230 mm	

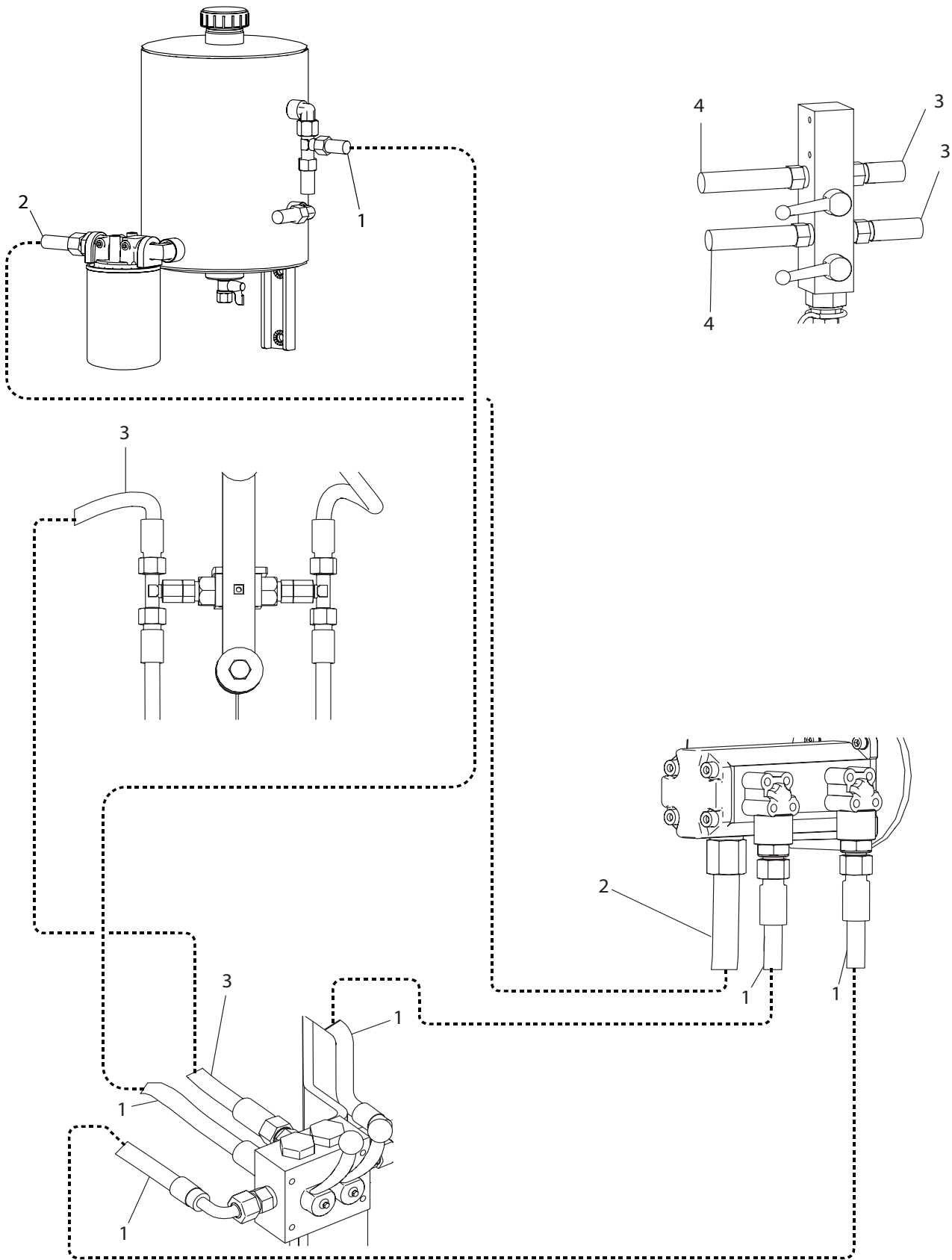

Side 2-2

Pos. Nr.	Best. Nr.	Stk.	Benævnelse	Bemærkninger
1	1008601	3	Slange 3/8 x 1600 mm	
2	1008605	1	Slange 1/2 x 750 mm	
3	1008600	3	Slange 3/8 x 1050 mm	
4	1013829	2	Slange 3/8 8900 mm	

FLADGEAR

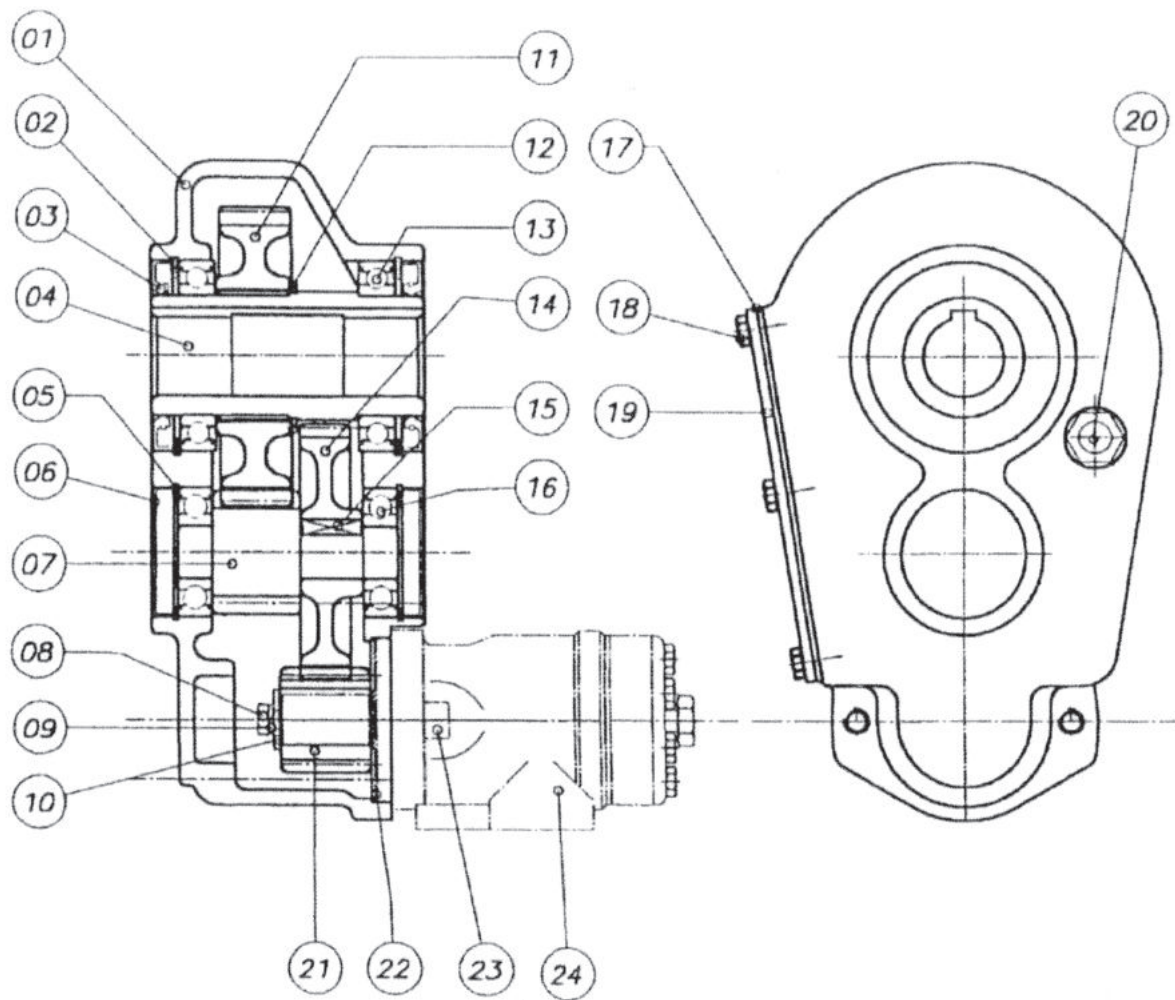

Pos. Nr.	Best. Nr.	Stk.	Benævnelse	Bemærkninger
1	1009500	1	Gear komp	
2	1009504	1	Låsering 95mm	
3	1009505	1	Tætningsring Ø60/95x10	
4	1009506	1	Hulaksel Ø40	
5	1009507	1	Låsering 62mm	
6	1009508	1	Dæksel Ø62	
7	1009509	1	Aksel/Tandhjul	
8	1009510	1	Bolt m/indv. 6-kant M8 x 20	
9	1009511	1	Skive	
10	1009512	1	Fjederskive	
11	1009513	1	Tandhjul	
12	1009514	1	Låsering 65mm	
13	1009515	1	Leje	
14	1009516	1	Tandhjul	
15	1009517	1	Feder	8 x 7 x 30
16	1009518	1	Leje	6305
17	1009519	1	Flangepakning	
18	1009520	1	M8 x 16mm	
19	1009521	1	Dæksel	
20	1009522	1	Niveauglas	1/2
21	1009523	1	Tandhjul	
22	1009524	1	Pakning	
23	1009529	1	Indv 6-kant M12 x 35	
24	1007440	1	Oliemotor	

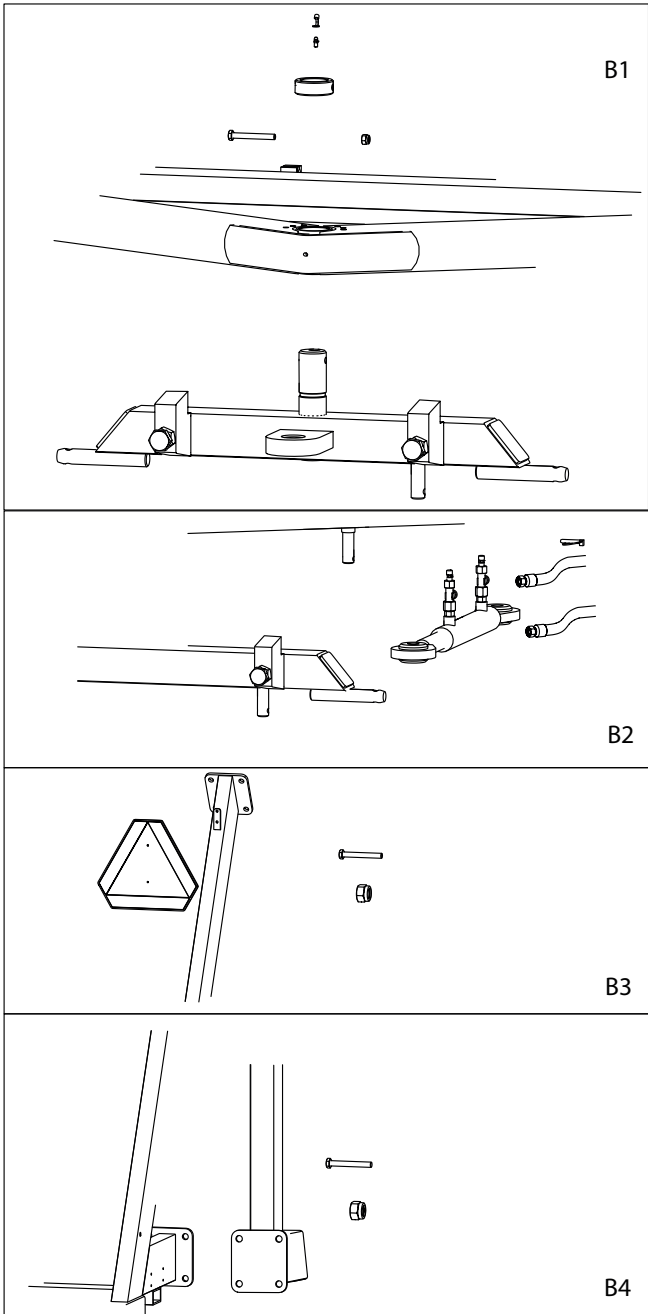

- 10
- 11
- 12
- 13
- 14
- 15
- 16
- 17
- 18
- 19

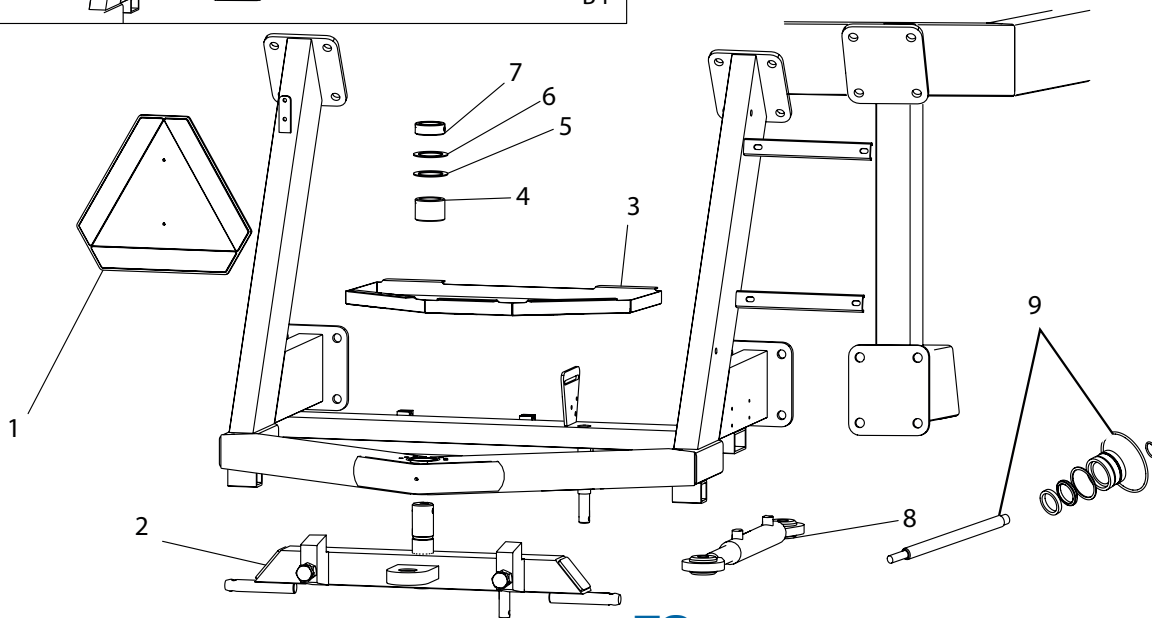

Pos. Nr.	Best. Nr.	Stk.	Benævnelse	Bemærkninger
1	1008966	1	Advarseltrekant	
2	1008250	1	Bagtræk Komp	
3	1010520	1	Bundplade for værktøjskasse	
4	1008101	1	Bøsning	
5	895630	7	Støttering	
6	1008198	7	Afstandsskive	
7	2002561	1	Stopring	
8	1013100	1	Cylinder til tvangstyring	
9	1013100-1	1	Pakningsæt	
10	022210080	1	M10 x 80 Stålsætbolt	B1
11	761286-2	1	Smørehætte	B1
12	761286	1	Smørenippel	B1
13	044010	1	M10 Låsemøtrik	B1
14	763642	1	Traktorsplit	B2 De Ens
15	022216045	16	M16 x 45 Stålsætbolt	B4
16	044008	2	M8 Låsemøtrik	B3
17	022208016	2	M8 x 16 Stålsætbolt	B3
18	040416	16	M16 Låsemøtrik	B4
19	1013829	2	Hyd. Slange til tvang	B2 De Ens

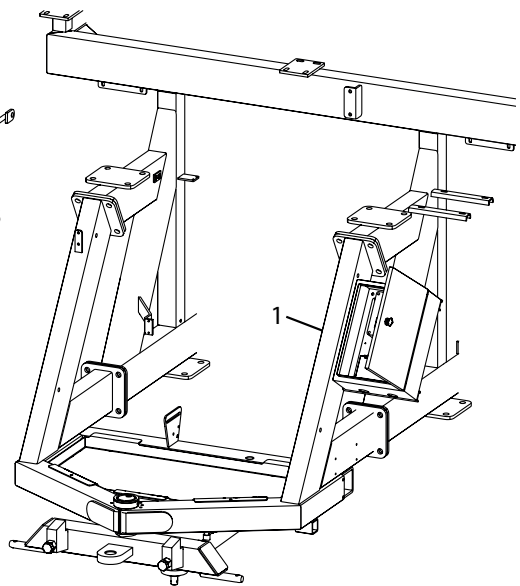
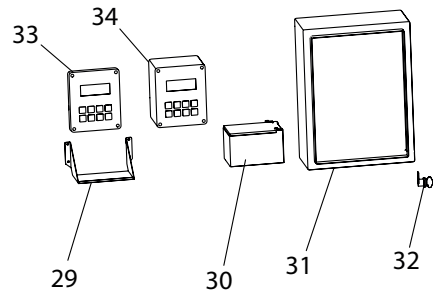
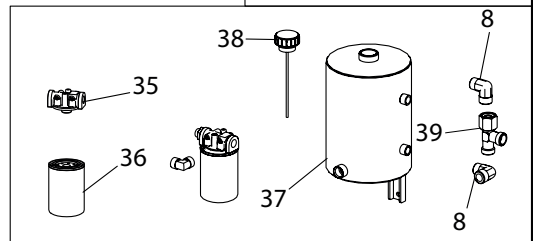
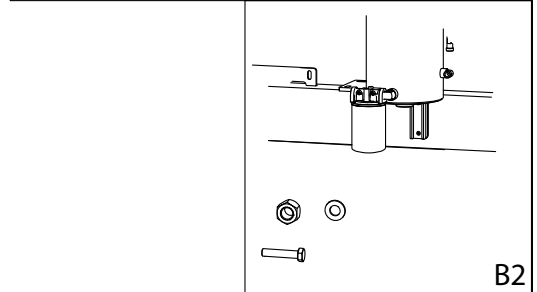
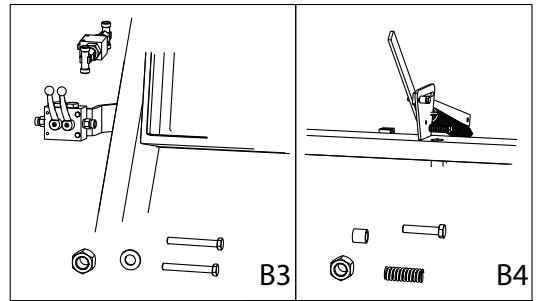
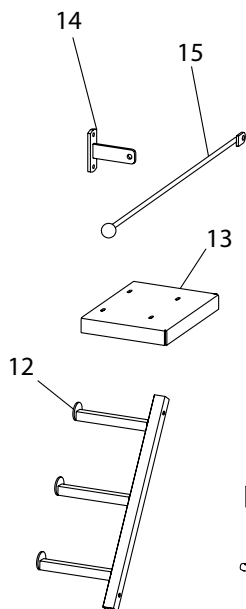
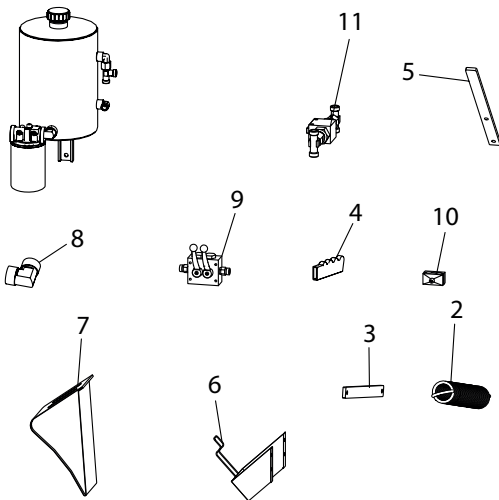
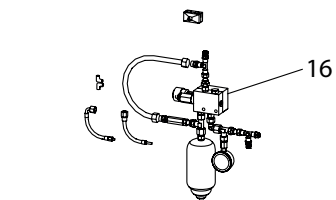
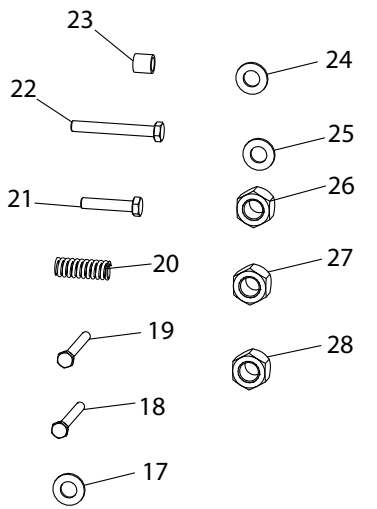
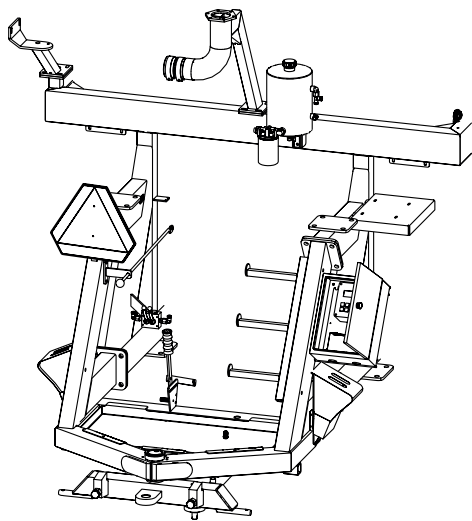

Pos. Nr.	Best. Nr.	Stk.	Benævnelse	Bemærkninger
1	2001773	1	Ramme for bagtræk	
2	1011011	1	Trækfjeder	
3	2004055	1	Udkoblingsarm	
4	680009	1	Håndtag	
5	1009250	1	Håndtag for kobling	
6	2004913	2	Holder for stopkile	
7	2004912	2	Stopkile	
8	1007540	3	Vinkel cyl 3/4 x 3/4	
9	1010750	1	3 vejs kuglehane	
10	1007514	2	Slangeholder	
11	1007510	1	Kuglehane 3/8	
12	1010530	1	Stige	
13	1010525	1	Top plade	
14	1013126	1	Beslag for stopstanghåndtag	
15	1013125	1	Håndtag for stopstang	
16	Se Side 62	1	Bremsesæt komplet	
17	051006	4	M6 Planskive	B3
18	022206045	2	M6 x 45 Sætbolt	B3
19	022210030	2	M10 x 30 Sætbolt	B2
20	1009252	1	Trykfjeder ved koblinghåndtag	
21	022210080	1	M10 x 80 Sætbolt	B4
22	022206055	2	M6 x 55 Sætbolt	B3
23	109101	1	Afstandstykke ved switchventil	
24	1008198	2	Afstandskive	
25	763910	4	M10 Riplock	B2
26	044006	4	M6 Låsemøtrik	B3
27	040410	3	M10 Stålmøtrik	B4 & B2
28	040416	2	M16 Stålmøtrik	B1
29	1007590	1	Plade for batteri	
30	1005521	1	Batteri	
31	1007578	1	Kasse programregn	
32	1007584	1	Lås til kasse	
33	1007549-1	1	Omb. Prg-regn	
34	1007549-7	1	Prog. Regn	
35	1007484	1	Filterhus	
36	1007482	1	Hydraulik filter	
37	1007490	1	Tank	
38	1007500	1	Tank dæksel	
39	1007526	1	Nippel lige	

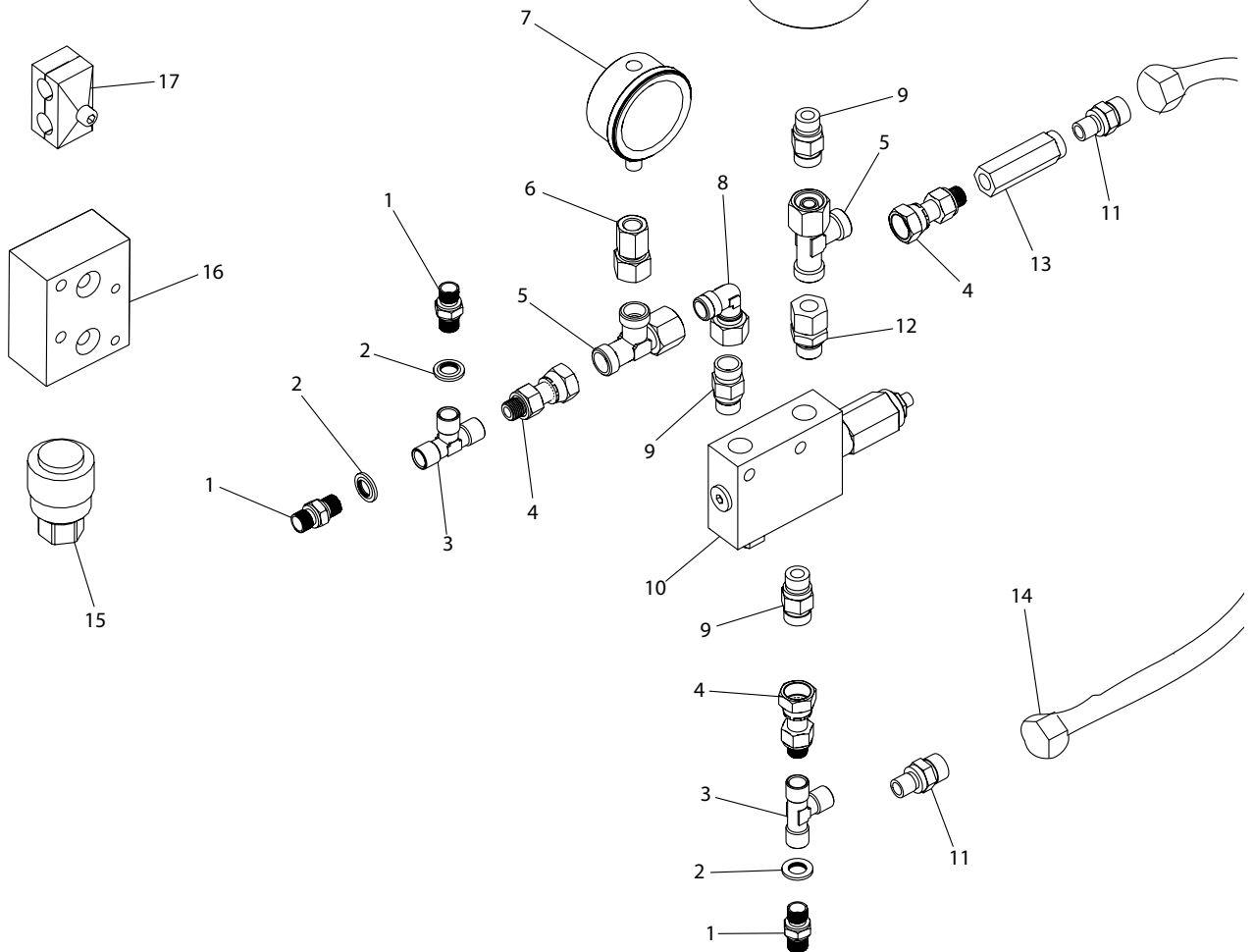
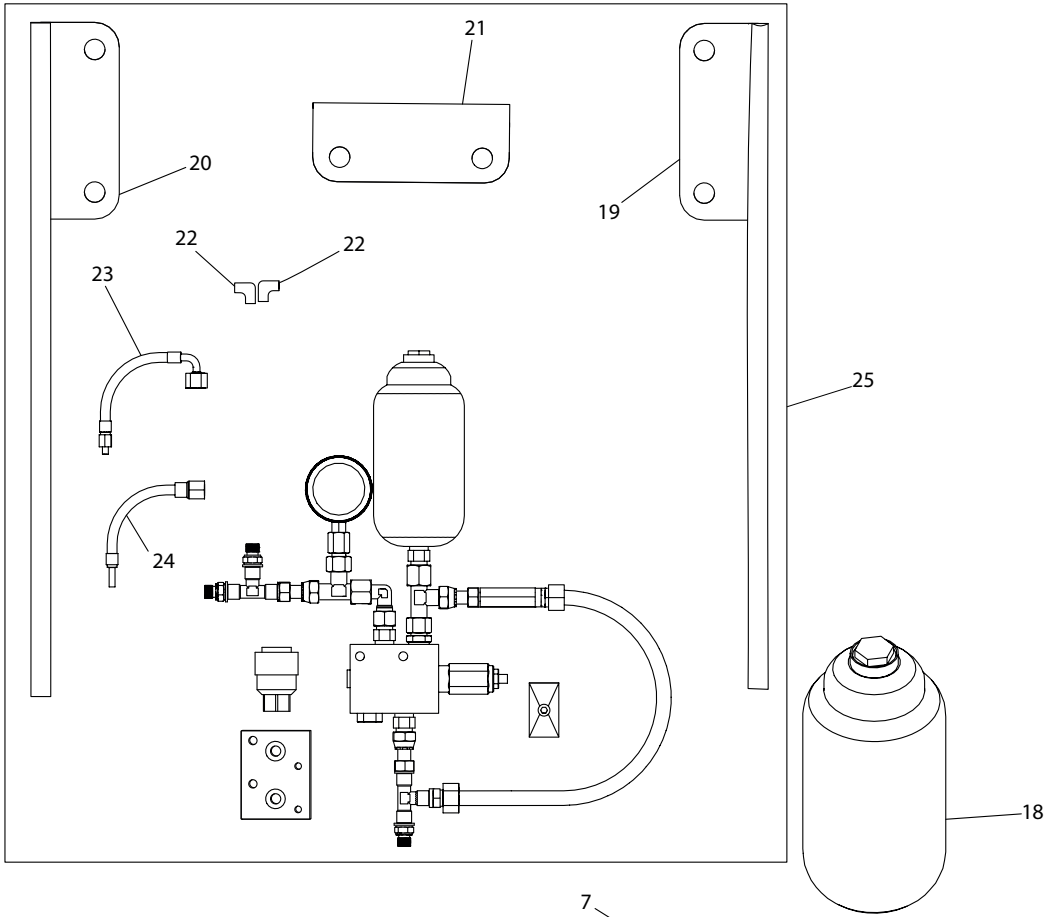

Pos. Nr.	Best. Nr.	Stk.	Benævnelse	Bemærkninger
1	121001BP04	3	Nippel	
2	552026	3	Tætningsring 1/4	
3	1013814	2	Tee 1/4 x 1/4 x 1/4 indiv.	
4	1010976	3	Nippel lige 1/4	
5	1007531	2	Tee Ø12 Fat oml. X Ø12 x Ø12	
6	1010979	1	Nippel lige f. manometer	
7	761163-4	1	Manometer	
8	1220SV12L	1	Stilbar vinkel Ø12	
9	1007724	3	Nippel lige 3/8	
10	1013835	1	Bremseventil	
11	1010978	2	Nippel lige 1/4 x Ø12	
12	890414	1	Nippel lige 3/8 x Ø12 oml. Fast oml.	
13	1210C055CA07	1	Kontraventil	
14	1008610	1	Slange 3/8 x 400mm	
15	1013817	1	Bremse Hyd. Kobling 1/2 indiv.gev.	
16	2004448	1	Montageblok	
17	1007514	10	Slangeholder	
18	1013837	1	Akkumulator f. bremser	
19	2008065	1	Forstærkning for bagende Højre	
20	2008066	1	Forstærkning for bagende Venstre	
21	2008064-1	2	Spændebeslag for forstærkning	
22	1013845	2	Vinkel indskruening	
23	1013843	1	Bremseslange 3/16 x 500mm	
24	1013842	1	Bremseslange 3/16 x 650mm	
25	2010601	1	Hydraulisk bremsesæt	

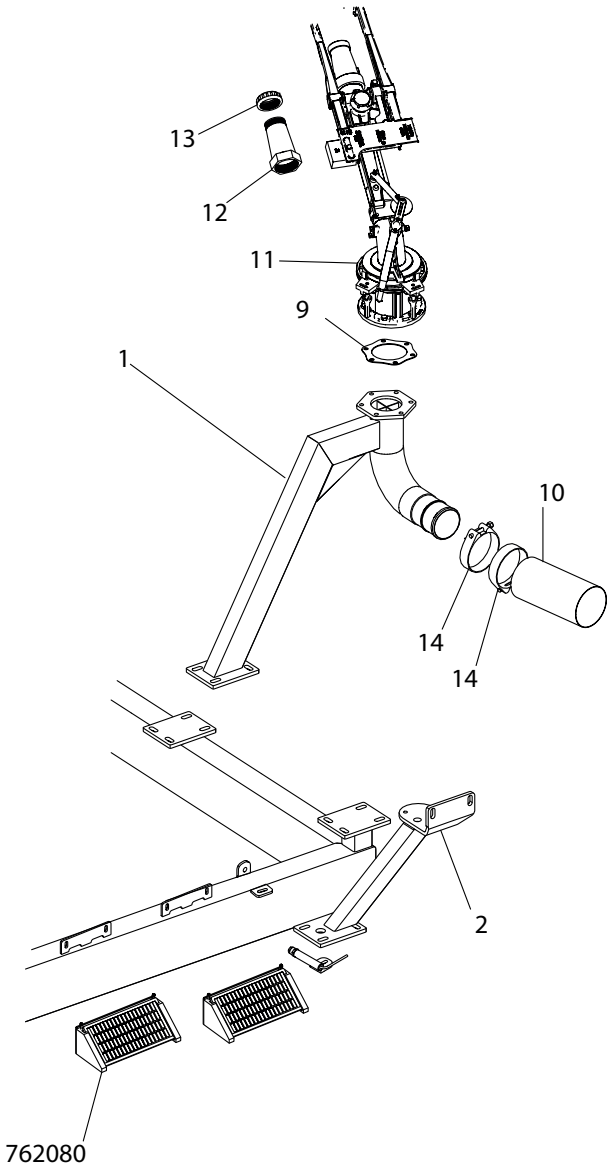
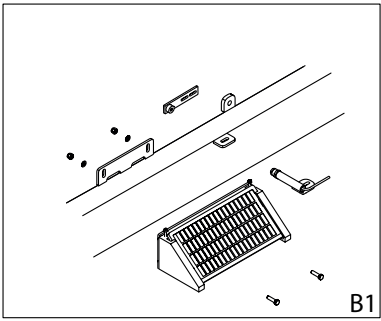
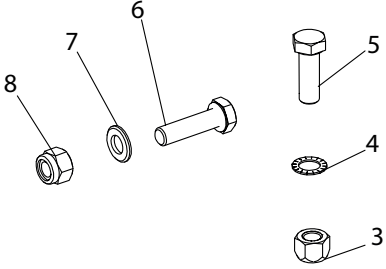
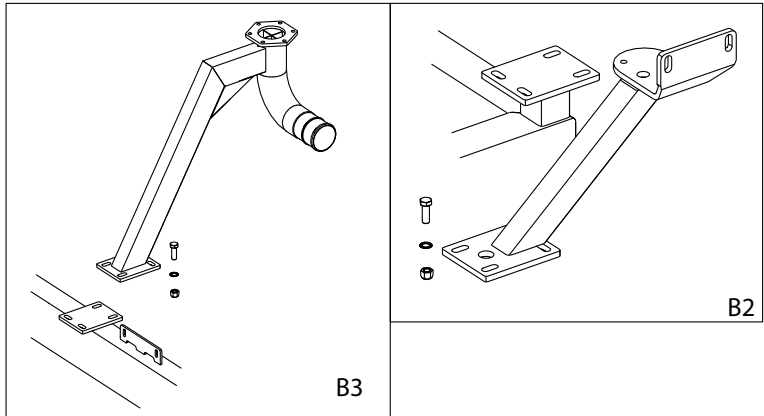

762080

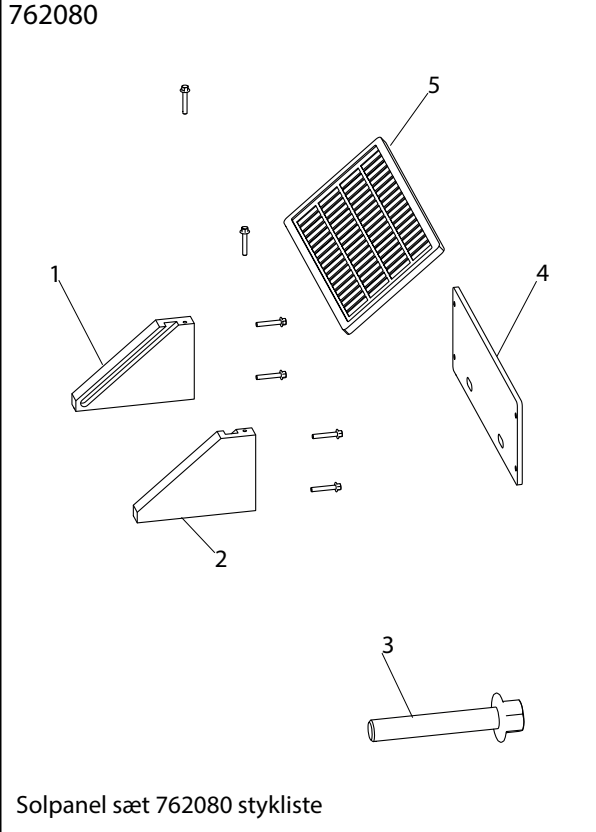

Solpanel sæt 762080 stykliste

Pos. Nr.	Best. Nr.	Stk.	Benævnelse	Bemærkninger
1	1013025	1	Kanonrør	
2	1009120	1	Ophæng for turbine	
3	040412	8	M12 Stålmøtrik	B3 & B2
4	763912	16	M12 Riplock	B3 & B2
5	022212035	8	M12 x 35 Sætbolt	B3 & B2
6	022208030	4	M8 x 30 Sætbolt	B1
7	050312	4	M12 Planskive	B1
8	044008	4	M8 Låsemøtrik	B1
9	761614	1	Flangepakning	
10	1007910	1	Slange Ø90 x 900mm	
11	770145	1	Kanon	
12	7712781	1	150Tr Plastic body	
13	7712467	1	150Tr Plastic cap	
14	16200726	2	Spændebånd	
15	7712701	1	Komplet dyse	

Stykliste 762080 Solpanel

Pos. Nr.	Best. Nr.	Stk.	Benævnelse	Bemærkninger
1	2001259	1	Holder for solcelle V	
2	2001260	1	Holder for solcelle H	
3	510555	1	Ø4.8 x 32 Superteks 6-kant	
4	2002533	1	Galv plade for solpanel	
5	1005523	1	Solpanel for konstant	

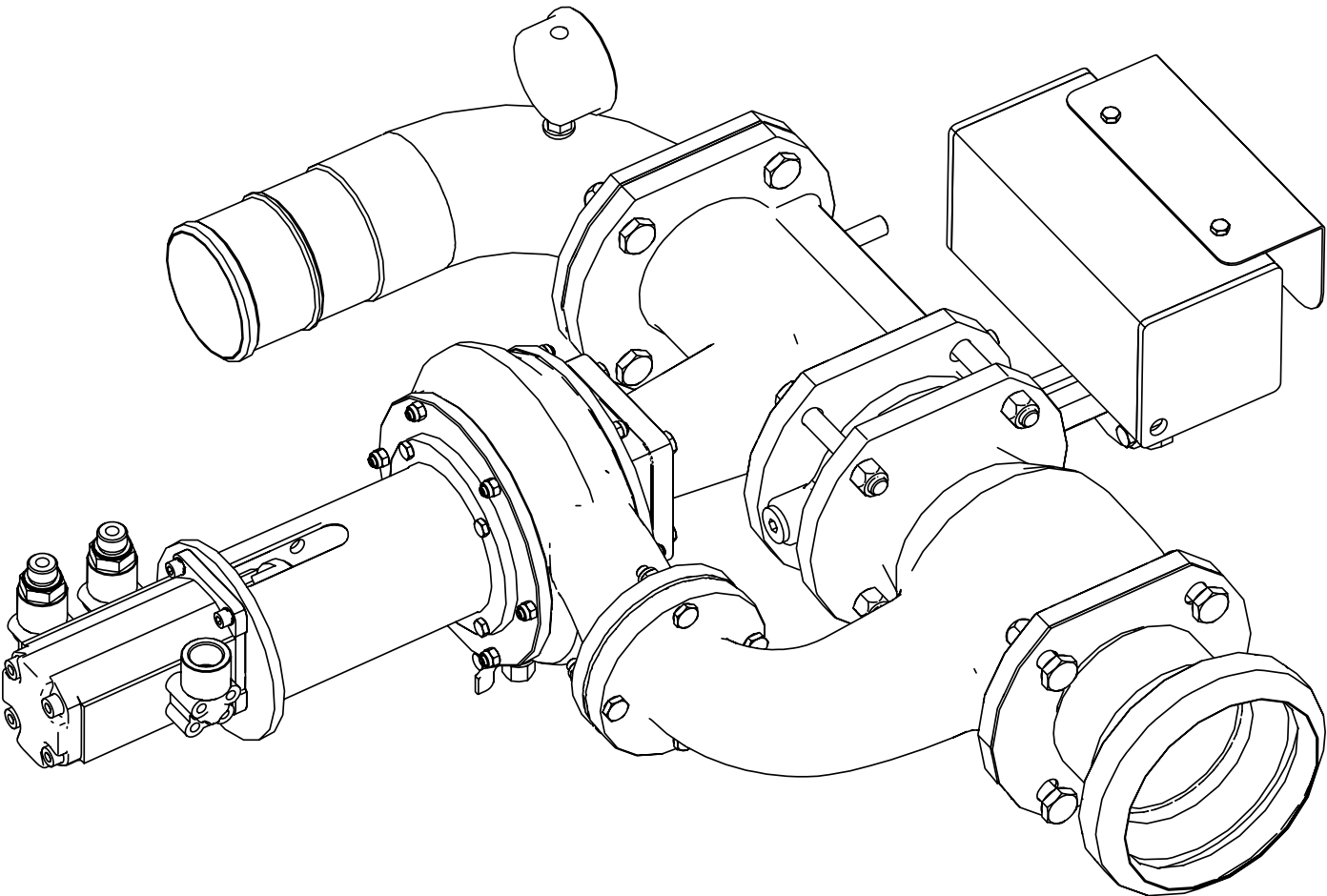

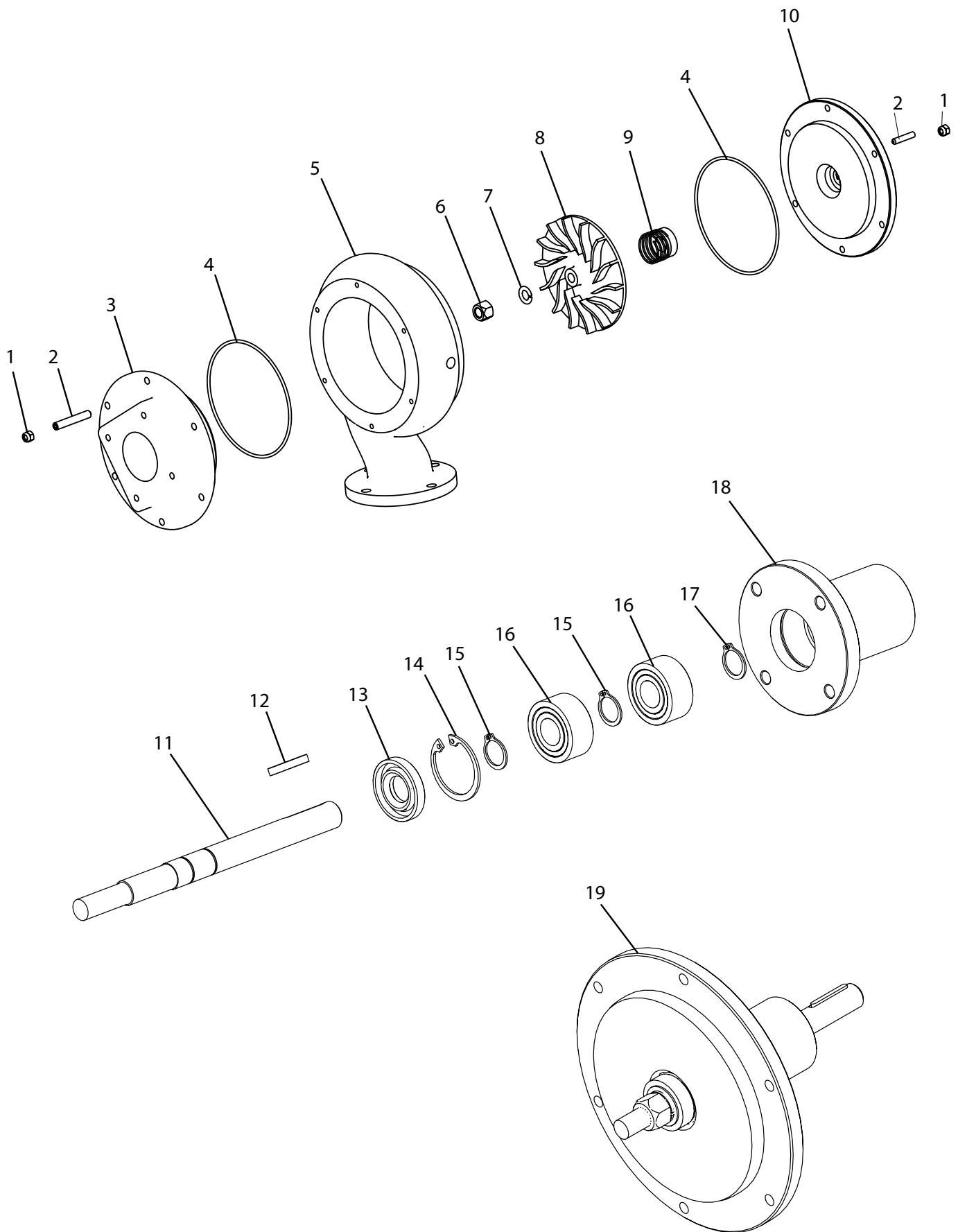

Pos. Nr.	Best. Nr.	Stk.	Benævnelse	Bemærkninger
1	095906	16	M6 Låsemøtrik	
2	096506029	16	M6 x 29 Støttebolt Pinol	
3	13000086	1	Over.fl.turbine til topør	
4	195211	2	O-ring Dækseltætning	
5	195001	1	Turbinehus	
6	096012	1	M12 Møtrik	
7	096112	1	M12 Fjederskive	
8	195031	1	Skovlhjul	
9	P195201	1	Akseltætning til turbine	
10	195018	1	Pakdåsedæksel 20/50	
11	195036	1	Aksel	
12	195255	1	Feder	4 x 4 29
13	195050	1	Tætningsring	
14	701035	1	Låsering Indv	
15	700015	2	Låsering Ud	
16	195220	2	Frontleje	
17	517715	1	Klemmering	
18	195013	1	Lejehus	
19	195500	1	Turbinedæksel kpl.	
20	195000V	1	Komplet Turbine.	

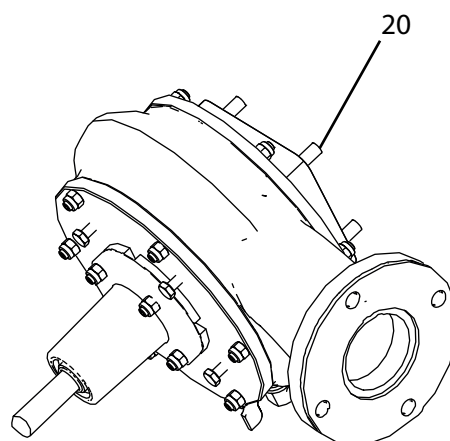

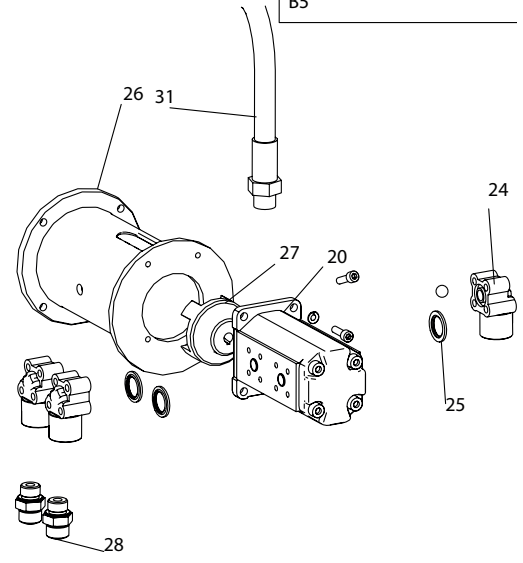
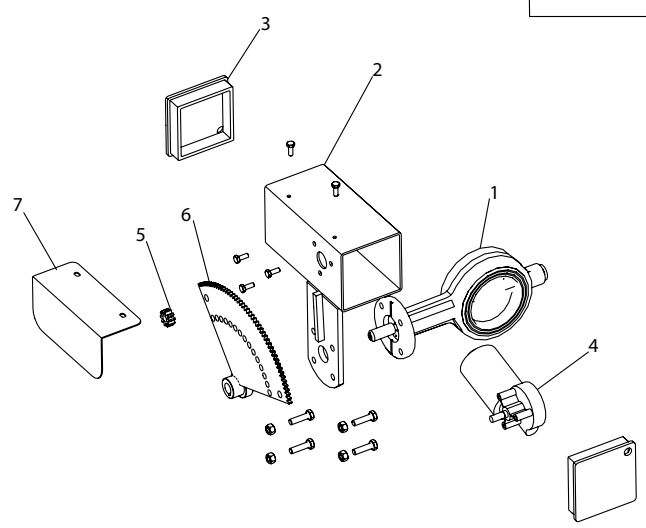
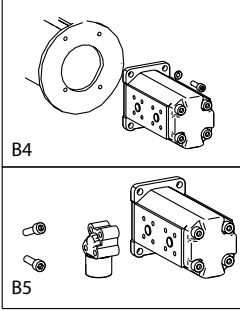
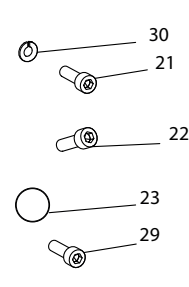
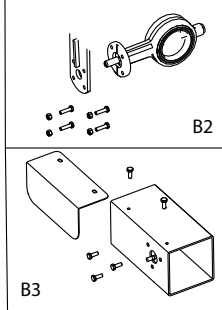
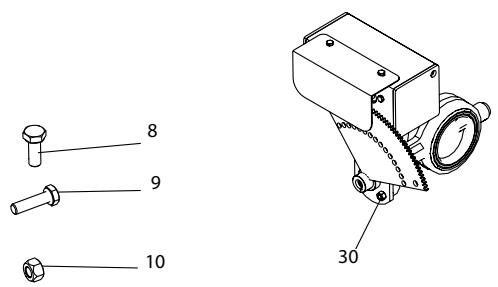
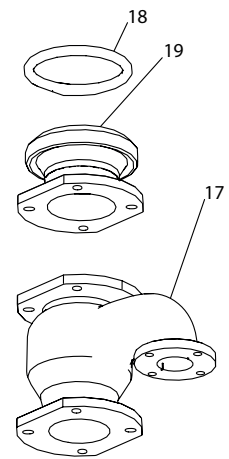
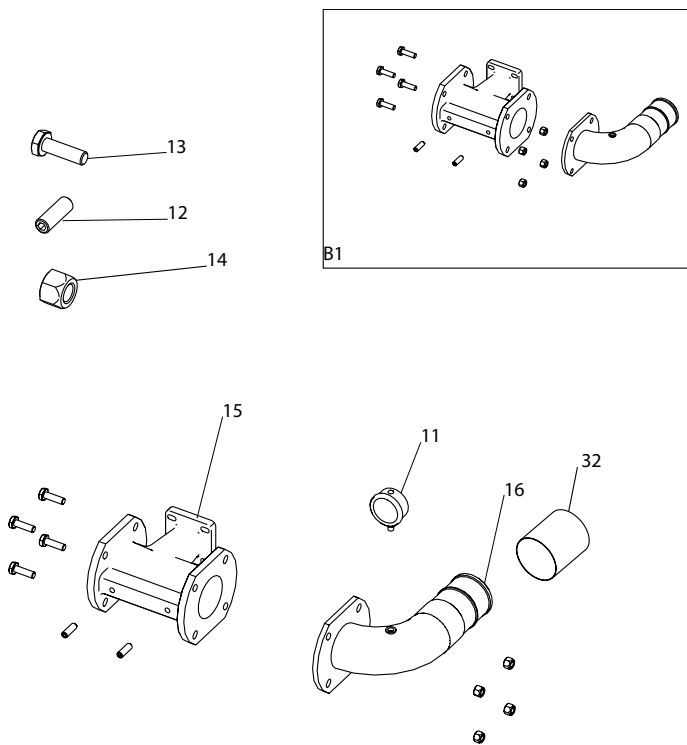

Pos. Nr.	Best. Nr.	Stk.	Benævnelse	Bemærkninger
1	1007250	1	Butterflyventil	
2	1007171	1	Motorhus til motorventil	
3	1007175	2	Endeprop for motorventil	
4	1007180	1	Motor for ventil	
5	1007190	1	Tandhjul elmotor	
6	1007195	1	Tandhjul til ventil	
7	1007185	1	Skærm for motorventil	
8	022206016	5	M6 x 16 Stålsætbolt	B3
9	022208030	4	M8 x 30 Stålsætbolt	B2
10	040408	4	M8 Stålmøtrik	B2
11	1001163	1	Manometer glycerin	
12	763764	2	M12 x 50 Indv.6-kant	B1
13	021012040	4	M12 x 40 Indv.6-kant	B1
14	040412	4	M12 Stålmøtrik	B1
15	33000227	1	Udgangsrør for turbine	
16	1009324	1	Flange med bøjning	
17	33000226	1	Bundrør for turbine	
18	14050043	1	Gummiring	
19	1009328	1	Flange med HK-bæger	
20	1007415	1	Dobbelpumpe	
21	030506040	6	M6 x 40 Indv.6-kant	B5
22	030506030	6	M6 x 30 Indv.6-kant	B5
23	2,62 x 15,08	3	O-ring	
24	1007420	3	Flange for oluepumpe	
25	552024	3	Tætningsring 1/2	
26	1007110	1	Flange til pumpe	
27	1007450	1	Koblingspart	
28	1007726	2	Nippel 1/2	
29	030506020	4	M6 x 20 Indv.6-kant	B4
30	056206	4	M6 Fjederskive	B4
31	1008605	1	Hydraulik slange 1/2	
32	16050210	1	Blød slange nr. pr lbm.	530 mm
33	1007230	1	Komp Motorventil	

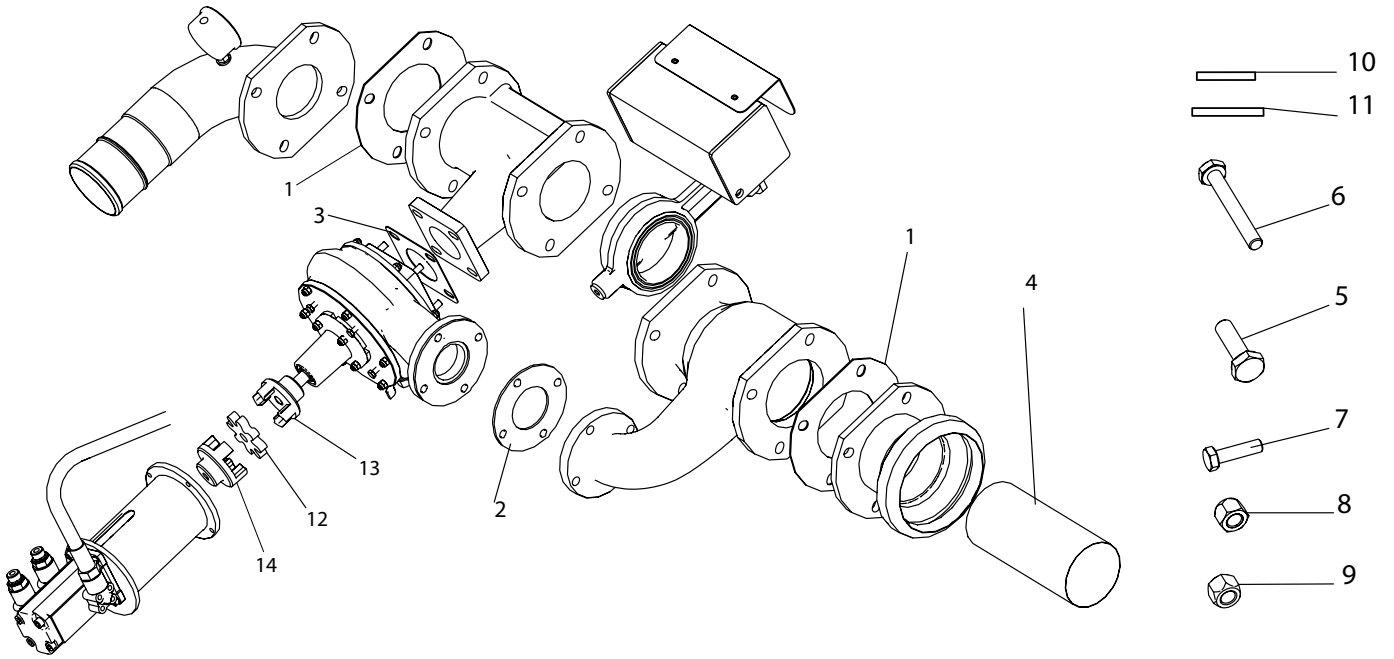
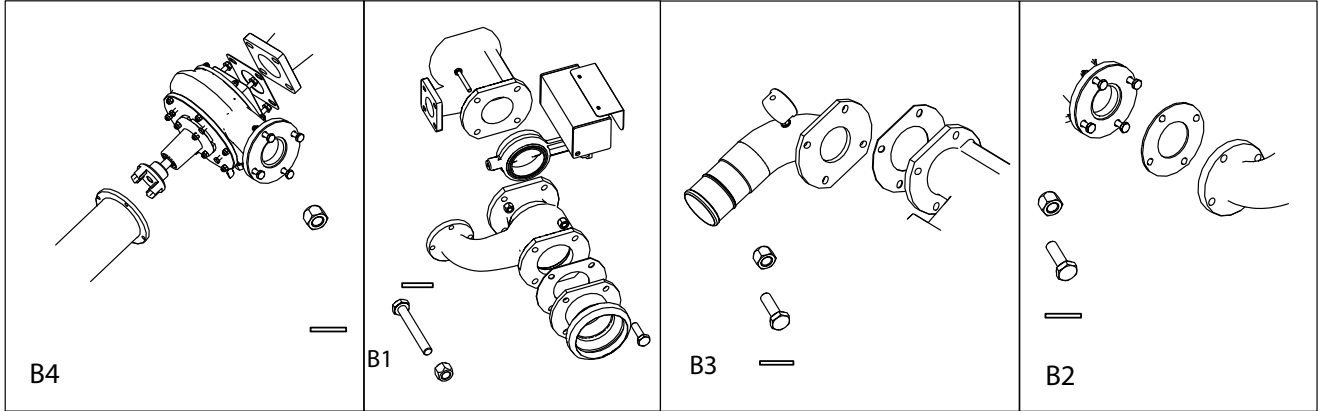

Pos. Nr.	Best. Nr.	Stk.	Benævnelse	Bemærkninger
1	631109	2	Flangepakning	
2	522085	1	Flangepakning	
3	631955	1	Flangepakning	
4	1005753	1	Filter	
5	021008045	4	M8 x 45 Stålbolt	B2
6	021010095	4	M10 x 95 Stålbolt	B1
7	022210040	8	M10 x 40 Stålsætbolt	B1 & B3
8	040408	12	M8 Stålmøtrik	B2 & B4
9	040410	12	M10 Stålmøtrik	B3 & B1
10	763908	16	M8 Riplock	B2 & B4
11	763910	24	M10 Riplock	B3 & B1
12	1007470	1	Gummi for kobling	
13	1007450	1	Klokobling Turbine	
14	1007460	1	Klokobling Oliemotor	

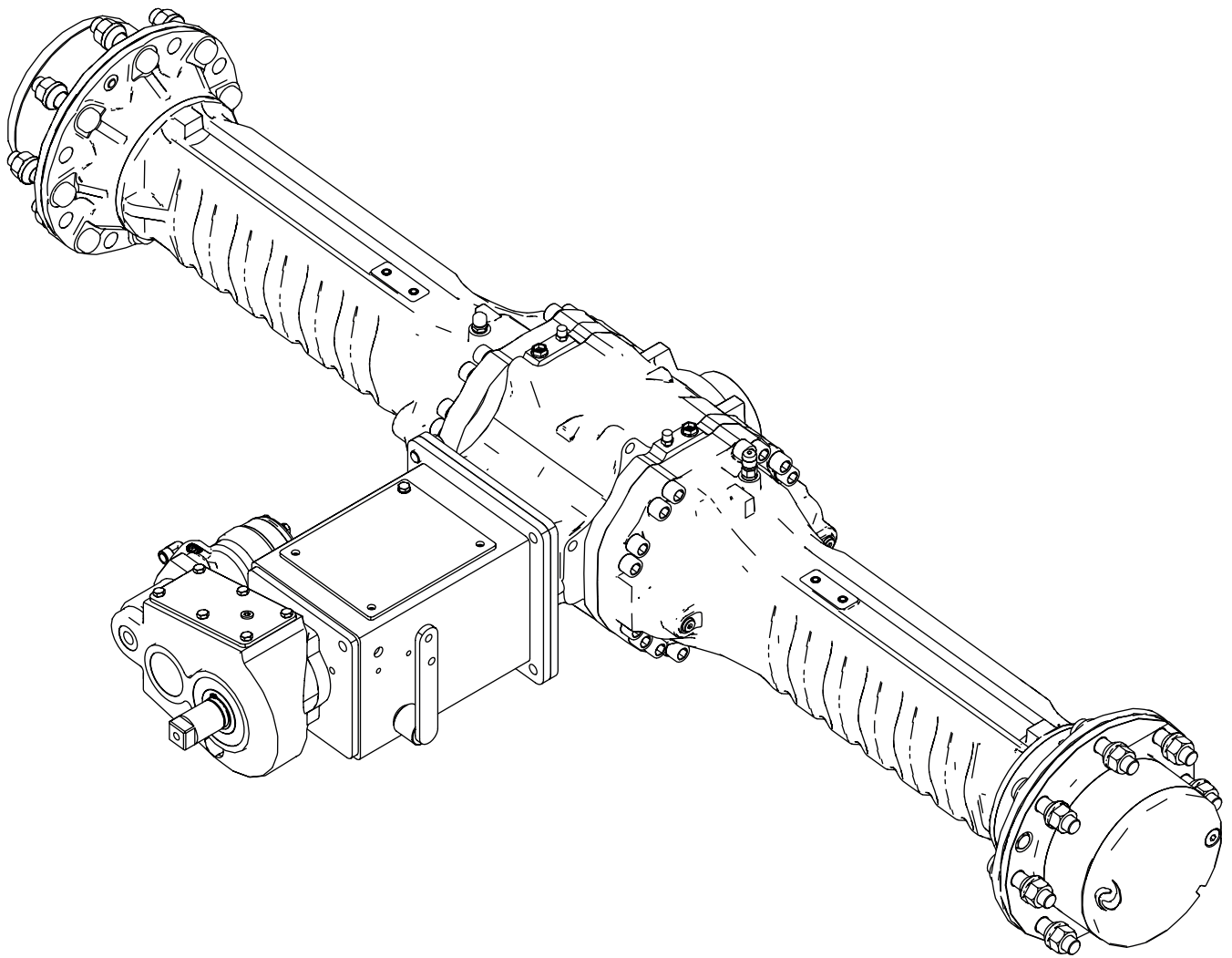

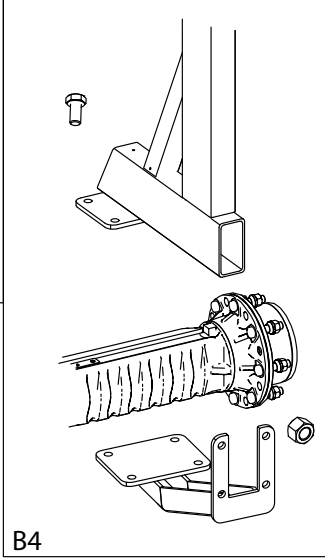
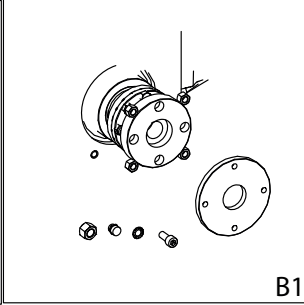
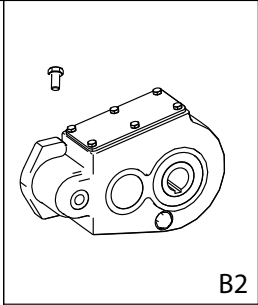
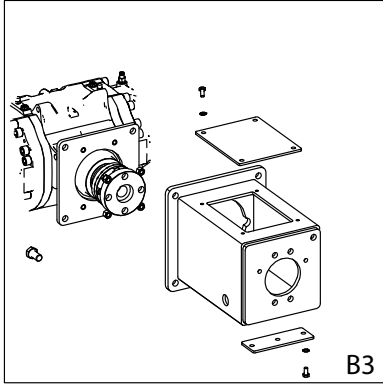

- 1
- 2
- 3
- 4
- 5
- 6
- 7
- 8
- 9

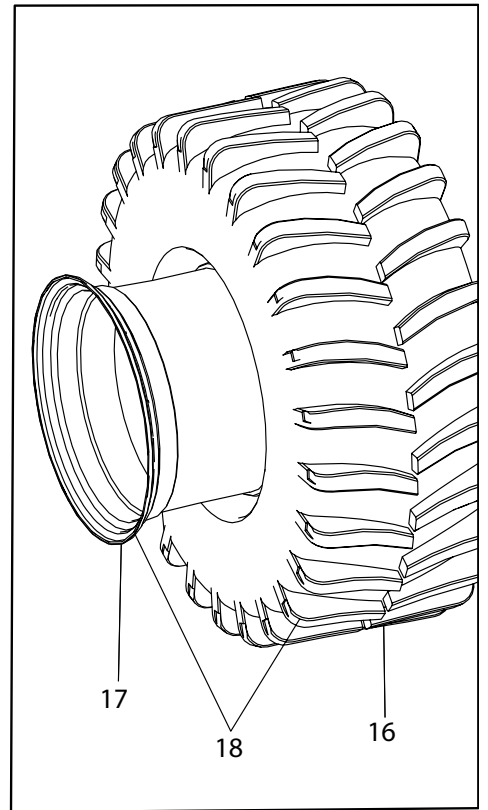
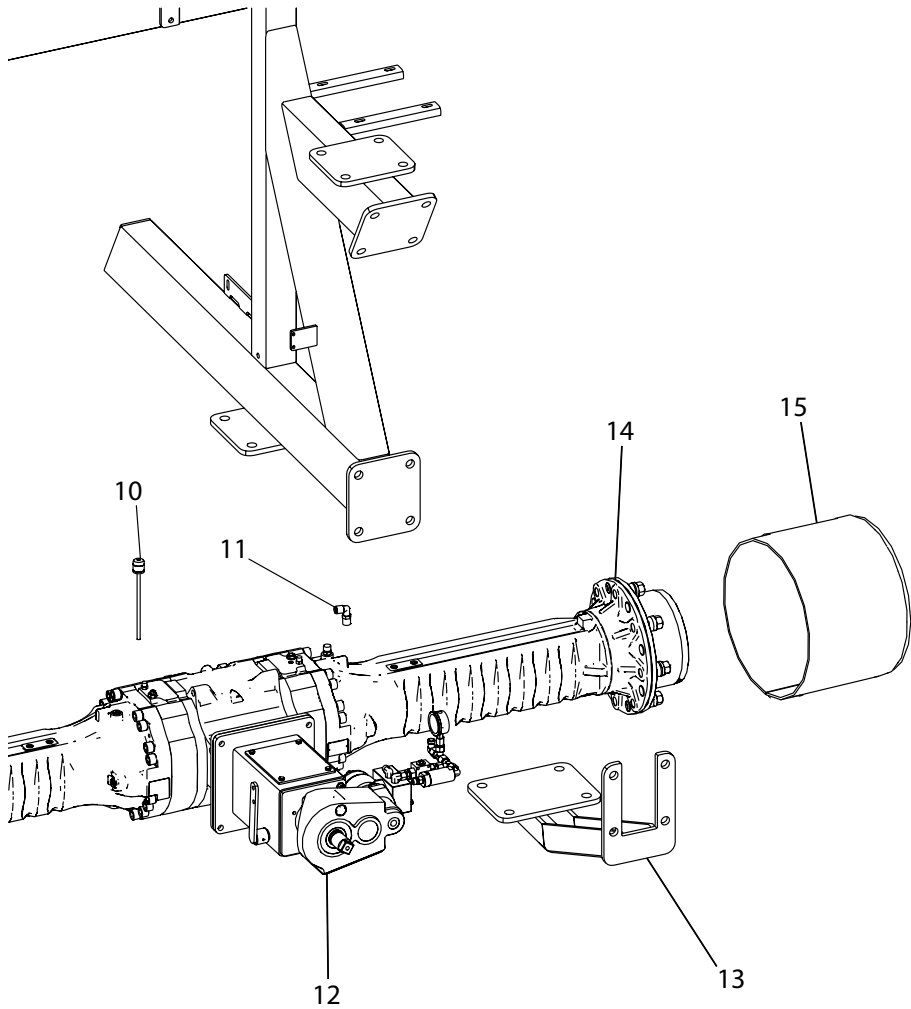

Pos. Nr.	Best. Nr.	Stk.	Benævnelse	Bemærkninger
1	1007571	4	Magnet indstøbt	B1
2	763770	4	M10 x 22 Unbracobolt	B1
3	763908	6	M8 Riplock	B3
4	022208016	12	M8 x 16 Sætbolt	B3 & B2
5	763910	4	M10 Riplock	B1
6	021020220	8	M20 x 220 Stålbolt	B4
7	044020	8	M20 Låsemøtrik	B4
8	022216030	4	M16 x 30 Sætbolt	B3
9	044010	4	M10 Låsemøtrik	B1
10	2002813	1	Oliepind	
11	591197	1	Drejelig vinkel	
12	Se side 80	1		
13	2009078	2	Forstærkning for bagtøj	
14	1009498	1	Bagtøj	
15	1009285	2	Rørpotte	
16	1014116	2	Bagdæk	
17	1014120	2	Fælg	
18	1014125	1	Kpl venstre baghjul	1014125-2 Kpl højre baghjul

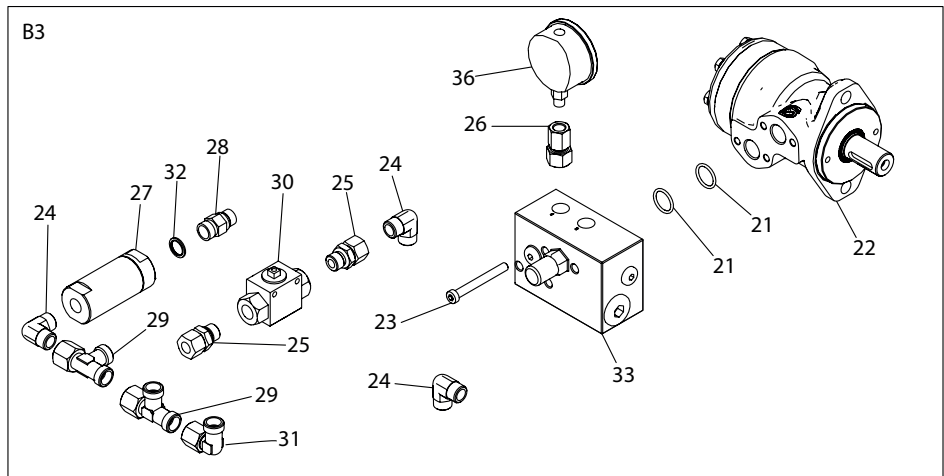
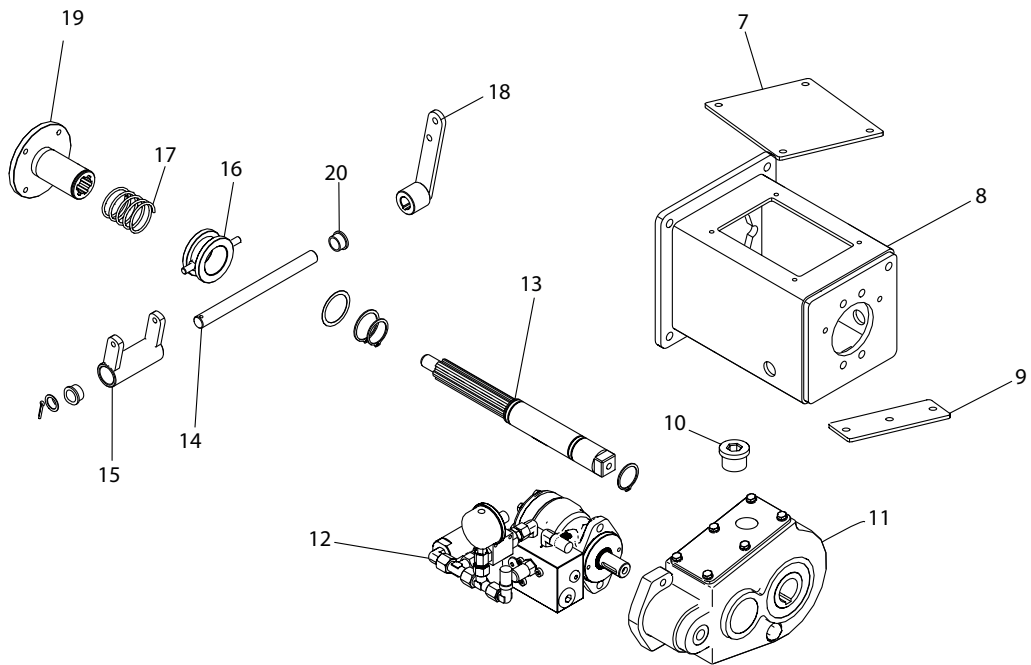
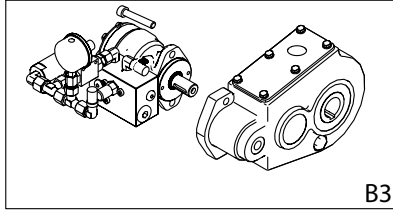
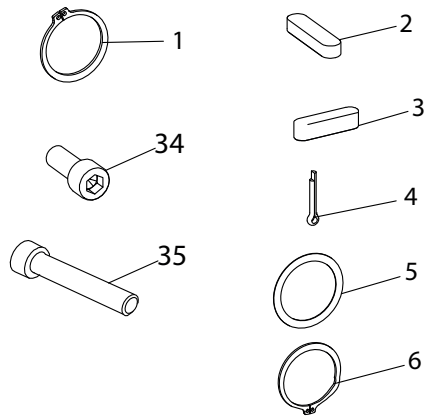
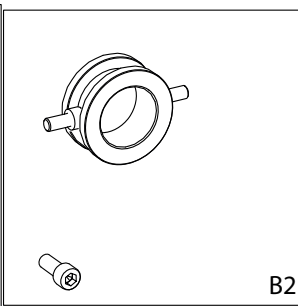
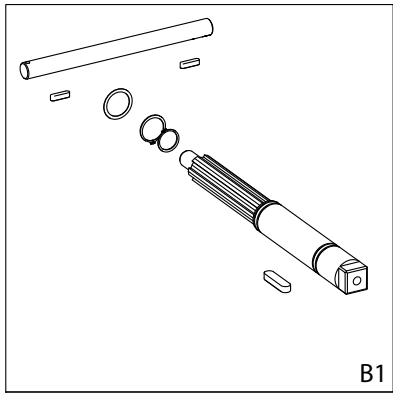

Pos. Nr.	Best. Nr.	Stk.	Benævnelse	Bemærkninger
1	700040	2	Låsering	B1
2	641625	2	Feder	B1
3	641850	1	Feder	B1
4	761010	1	Split	
5	1009222	1	Passkive	B1
6	1009221	1	Låsering	B1
7	1009205	1	Dæksel	
8	2002057	1	Koblingshus	
9	1009207	1	Bunddæksel	
10	1007728-5	1	Prop for fladgear	
11	1009500	1	Fladgear	
12	B3			
13	1009230	1	Aksel for kobling	
14	1009235	1	Aksel	
15	1009240	1	Skiftegaffel	
16	1009225	1	Skuftemuffe	
17	1009227	1	Trykfjeder	
18	1009245	1	Skiftearm	
19	1009220	1	Koblingsnav	
20	1009203	2	Bøsning aksel	
21				
22	1007443	1	Oliemotor	
23				
24	1007544	3	Vinkel	
25	890414	2	Nippel lige	
26	1010979	1	Nippel lige	
27	1010970	1	Filter	
28	1007724	1	Nippel lige	
29	1007531	2	Tee	
30	1007510	1	Kuglehane	
31	1008622	1	Vinkel	
32	552025	1	Tætningsring	
33	1013950	1	Ventilblok	
34	763770	2	M10 x 22 Unbracobolt	B2
35	763572	2	M12 x 45 Unbracobolt	B3
36	761163-4	1	Manometer	

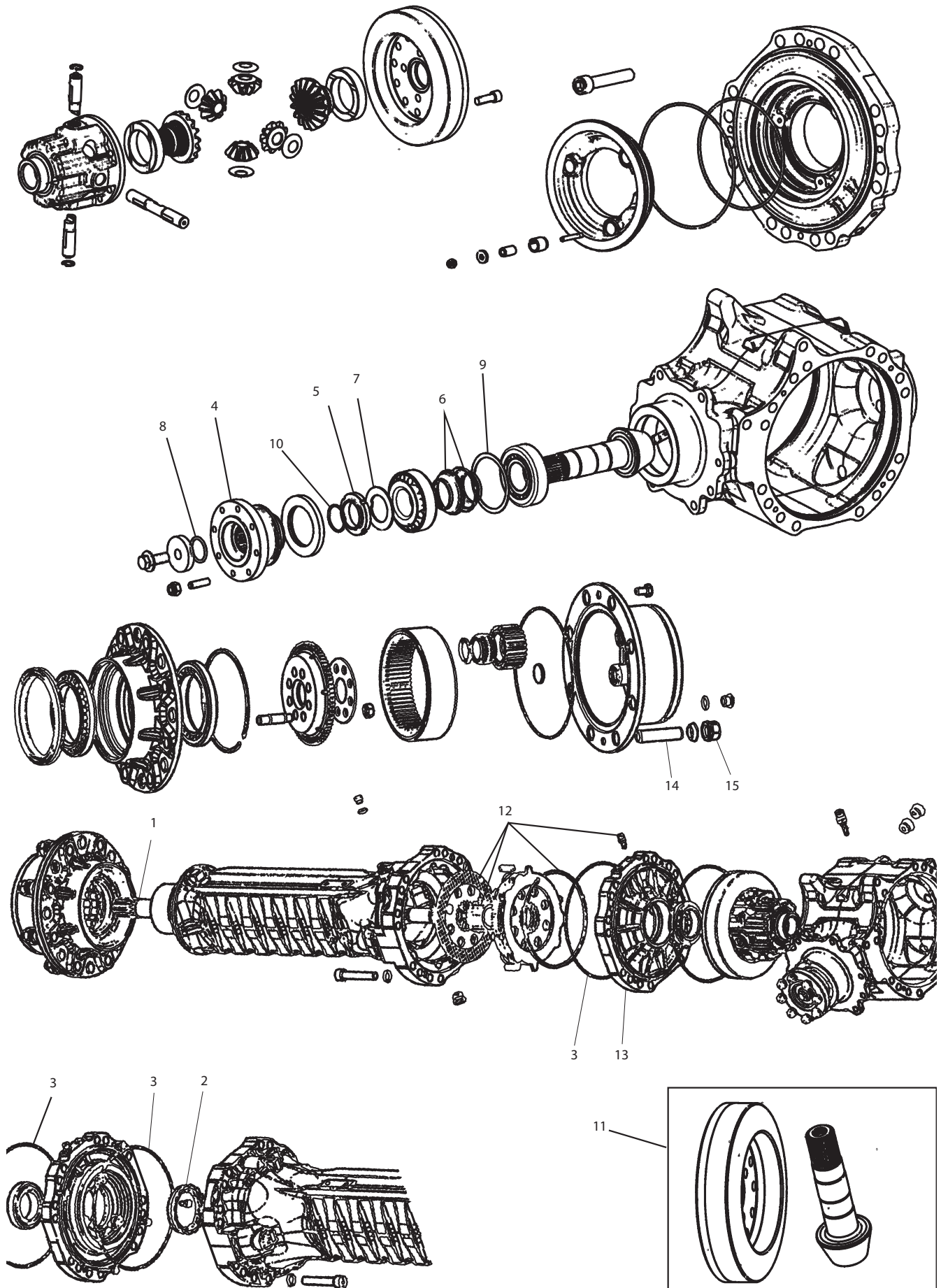

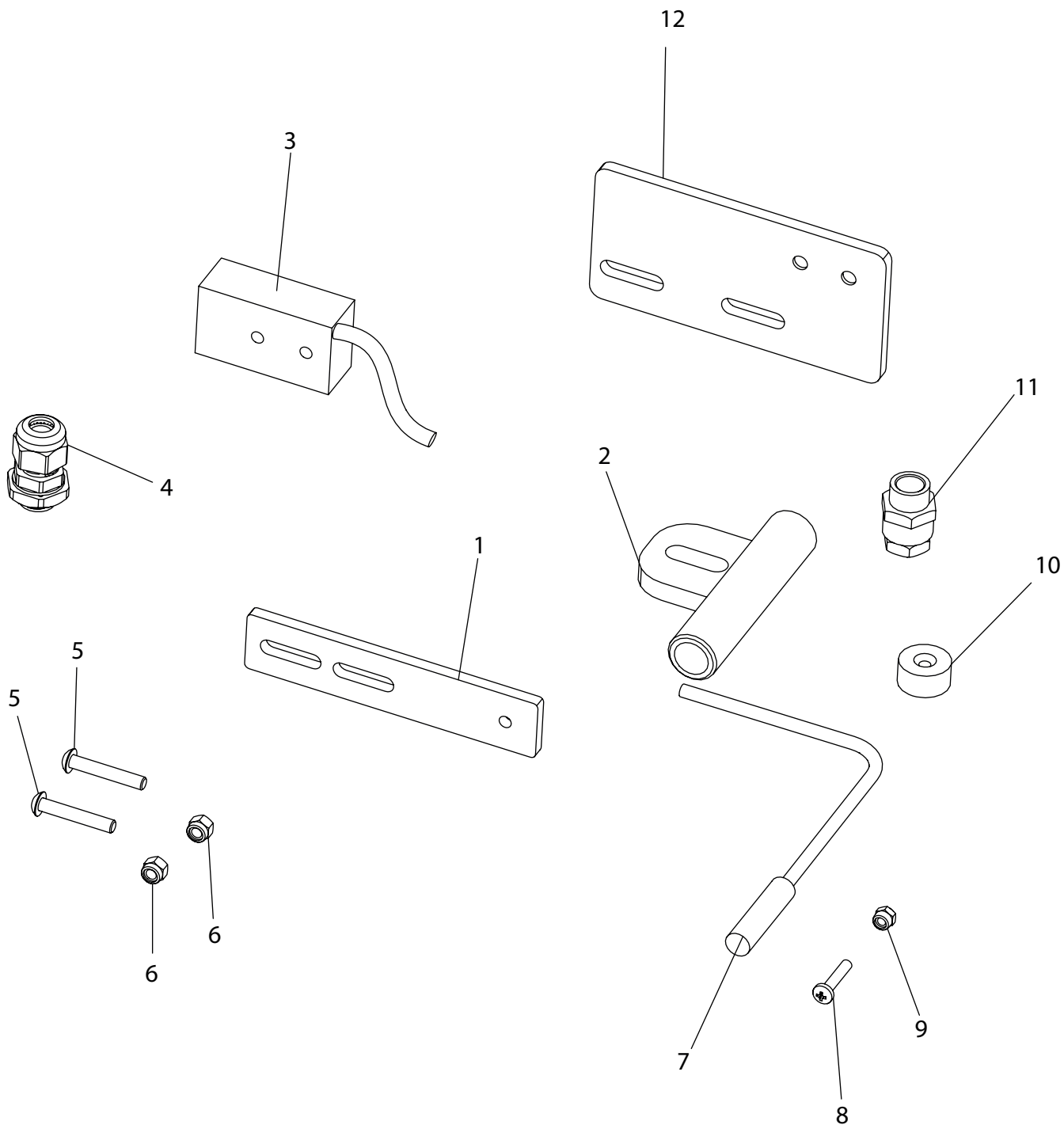

Pos. Nr.	Best. Nr.	Stk.	Benævnelse	Bemærkninger
1	1009347	1	Beslag for magnet ved føler	
2	1008265	1	Rør for endestopføler	
3	1007561	1	Dobbelt føler	
4	1005535-1	1	Kabelforskrueing Bagtøj	
5	763782	2	M5 x 30 Indv 6-kant	
6	044005	1	M5 Låsemøtrik	
7	1007560	1	Føler	
8	034604020	1	M4 x 20 Maskinskrue	
9	044004	1	M4 Låsemøtrik	
10	1005530	1	Magnet	
11	1005535	1	Kabelforskrueing Føler	
12	1009255	1	Beslag for føler i koblingshus	

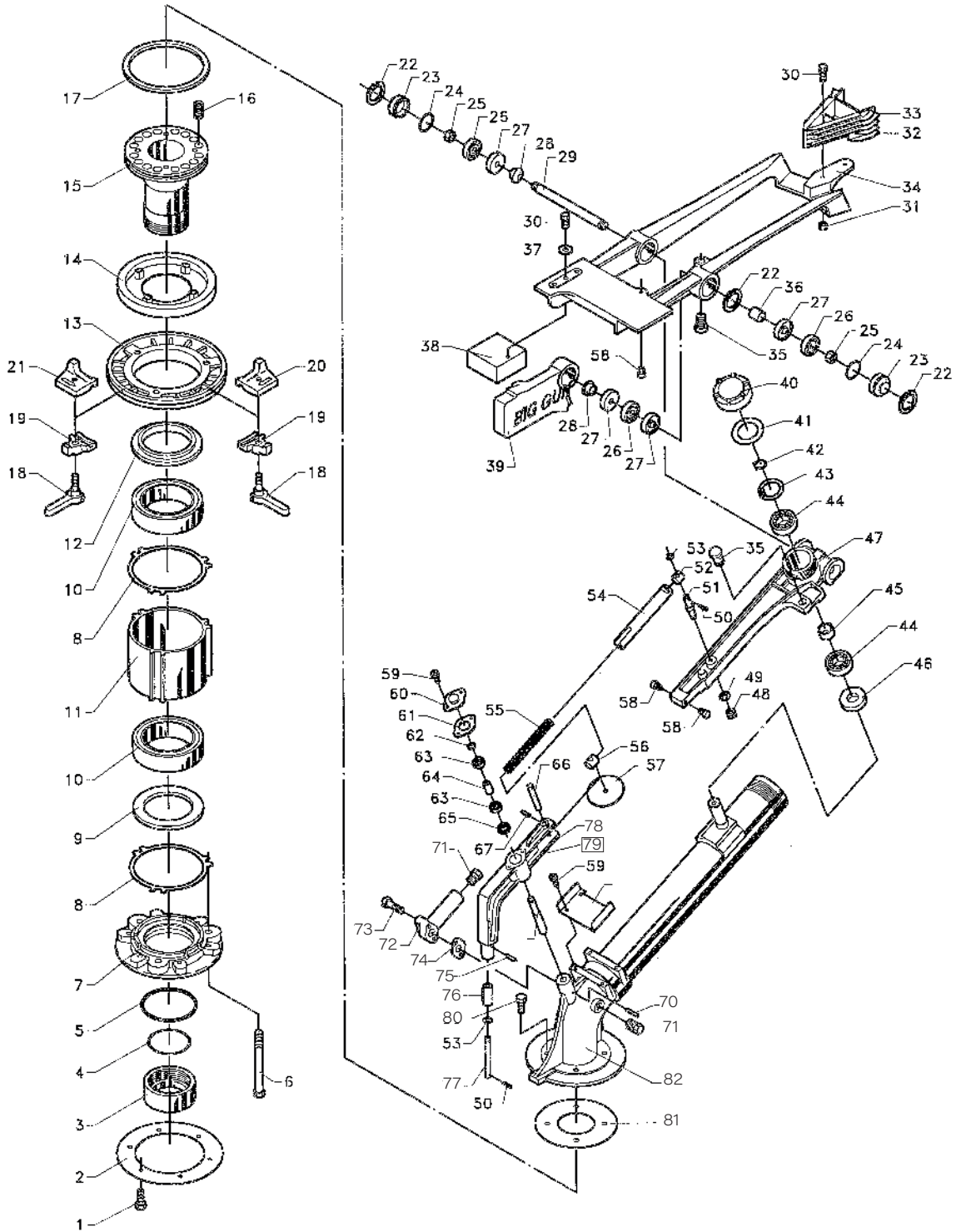

Pos. Nr.	Best. Nr.	Stk.	Benævnelse	Bemærkninger
1	776849	1	Bolt	
2	761614	1	Flangepakning for kanon	
3	778402	1	Låsemøtrik	
4	776548	1	O-Ring	
5	778475	1	O-Ring	
6	778462	3	Bolt	
7	778401	1	Bundstykke	
8	778461	2	Pakning	
9	778373	1	Tætningsring	
10	776253	2	Kugleleje	
11	778405	1	Lejehus	
12	778372	1	Tætningsring	
13	778400	1	Bremseskive	
14	778371	1	Bremsebelægning	
15	778459	1	Lejerør	
16	778474	12	Fjeder	
17	778473	1	Tætningsring	
18	776849	2	Bolt	
19	776371	2	Beslag	
20	778432	1	Stopklods Venstre	
21	778431	1	Stopklods Højre	
22	776565	3	Låsering	
23	776602	2	Endedæksel	
24	776563	2	O-Ring	
25	776603	2	Møtrik	
26	776598	3	Kugleleje	
27	776600	4	Tætningsring	
28	776607	2	Afstandsør	
29	778465	1	Aksel	
30	776818	2	Bolt	
31	776060	2	Møtrik	
32	778354	1	Drivkniv	
33	779229	1	Drivkniv Topspeed	
34	778364	1	Drivarm	
35	778139	2	Gummistop	
36	778327	1	Afstandsør	
37	776070	1	Fladskive	
38	778433	1	Vægtklods	
39	778366	1	Kontravægt	
40	778233	1	Dæksel	
41	778272	1	Pakning	

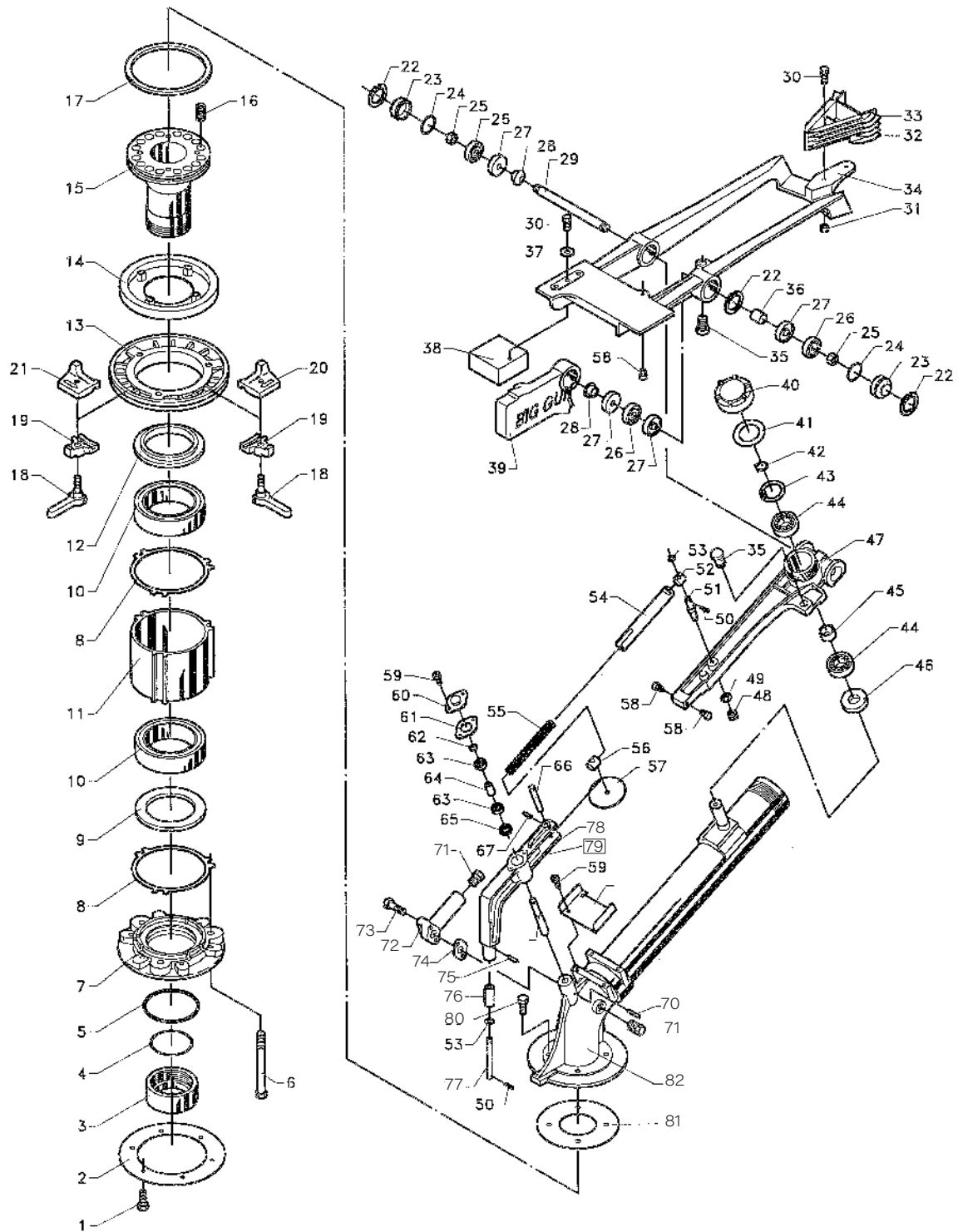

Pos. Nr.	Best. Nr.	Stk.	Benævnelse	Bemærkninger
42	778323-017	1	Retaining Ring	
43	776045	1	Låsering	
44	776054	2	Kugleleje	
45	778326	1	Afstandsrør	
46	776048	1	Simmering	
47	778394	1	Omskifter arm	
48	776064	1	Møtrik	
49	777029	1	Skive	
50	776714	2	Split	
51	778197	1	Bolt	
52	778282	1	Aksel	
53	778409	2	Fladskive	
54	778446	1	Rør	
55	778470	1	Fjeder	
56	778417	1	Aksel	
57	778336	1	Skive	
58	776580	3	Anslagsstift	
59	778311	2	Skrue	
60	778263	1	Dæksel	
61	778265	1	Pakning	
62	778323-004	1	Retaining ring	
63	778321	2	Leje	
64	778281	1	Afstandsrør	
65	778317	1	Tætning	
66	778193	1	Stift	
67	778320	1	Split	
68	778448	1	Plade	
69	778274	1	Aksel	
70	776931	1	Låsestift	
71	776089	2	Prop	
72	778497	1	Dyserør	
73	776059	2	Bolt	
74	778511	1	Pakning	
75	778322	1	Split	
76	778277	1	Rulle	
77	778276	1	Aksel	
78	778410	1	Arm trip lever	
79	778451	1	Komplet omskifter	
80	778408	4	Bolt	
81	778460	1	Pakning	
82	778587	1	Strålerør	

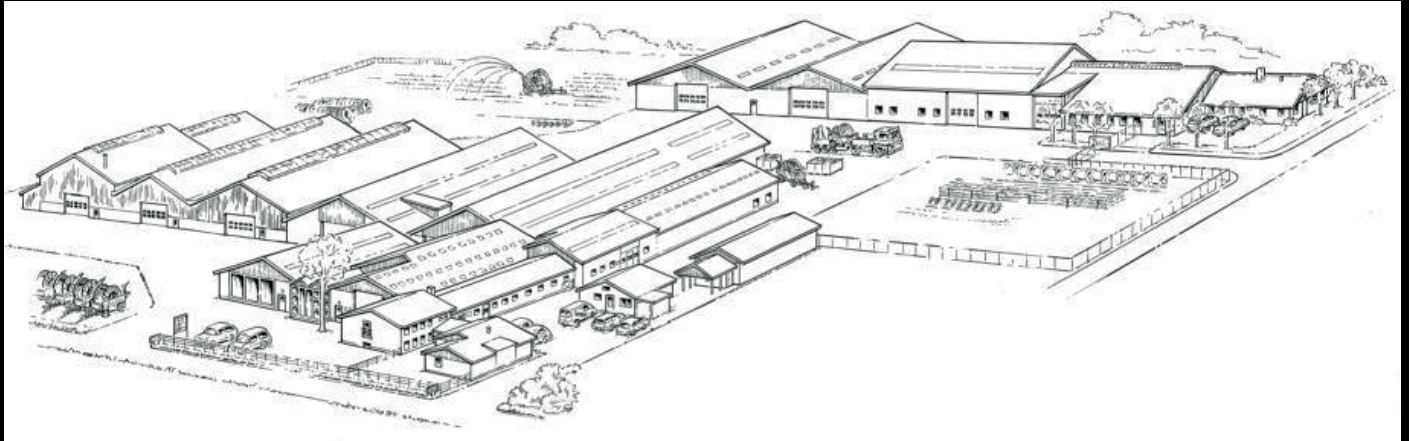

FASTERHOLT

**A/S FASTERHOLT MASKINFABRIK
EJSTRUPVEJ 22, DK-7330 BRANDE
DANMARK**

TEL.: +45 97 18 80 66 FAX: +45 97 18 80 40

E-MAIL: MAIL@FASTERHOLT.DK

www.fasterholt.dk